

ਗ੍ਰੇਟਰ ਮੋਹਾਲੀ ਖੇਤਰ ਵਿਕਾਸ ਅਥਾਰਟੀ (ਗਮਾਡਾ)

ਸਮਾਜਿਕ ਪ੍ਰਭਾਵ ਮੁਲਾਂਕਣ (SIA) ਰਿਪੋਰਟ ਅਤੇ
ਸਮਾਜਿਕ ਪ੍ਰਭਾਵ ਪ੍ਰਬੰਧਨ ਯੋਜਨਾ (SIMP)
ਸੈਕਟਰ 96-97, 106-107 ਅਤੇ 109-110 ਦੀ ਵੰਡ
ਵਾਲੀ 200' ਚੌੜੀ ਸੜਕ ਲਈ,

ਢਓਚੁਲਟੋ ਡ ਫਹੇਸਚਿਓਲ ਫਲਓਨਨਨਿਗ ਅਨਦ
ਅਰਚਹਇਟਏਚਟਰਏ

ਤਤਕਰਾ

1.	ਕਾਰਜਕਾਰੀ ਸੰਖੇਪ ਵਿਚ.....	5
1.1	ਜਾਣ-ਪਛਾਣ.....	5
1.2	ਪ੍ਰੋਜੈਕਟ ਦਾ ਪਿਛੋਕੜ.....	5
1.3	ਸਮਾਜਿਕ ਪ੍ਰਭਾਵ ਮੁਲਾਂਕਣ ਦਾ ਪਿਛੋਕੜ.....	5
1.4	ਐਸ.ਆਈ.ਏ. ਅਤੇ ਐਸ.ਆਈ.ਐਮ.ਪੀ. ਯੋਜਨਾ ਤਿਆਰੀ ਪ੍ਰਕਿਰਿਆ.....	6
1.5	ਅਧਿਐਨ ਦਾ ਟੀਚਾ.....	6
1.6	ਅਧਿਐਨ ਦੇ ਉਦੇਸ਼.....	6
1.7	ਸਮਾਜਿਕ ਪ੍ਰਭਾਵ ਮੁਲਾਂਕਣ ਕਰਨ ਲਈ ਪਹੁੰਚ ਅਤੇ ਢੰਗ.....	7
1.8	ਸਮਾਜਿਕ ਪ੍ਰਭਾਵ.....	9
1.9	ਵਿਕਲਪਾਂ ਲਈ ਵਿਚਾਰ.....	10
1.10	ਮੁਆਵਜ਼ੇ ਦਾ ਨਿਰਣਾ.....	10
2.	ਮੌਜੂਦਾ ਸਥਿਤੀ ਅਤੇ ਟੀਮ ਰਚਣਾ.....	11
2.1	ਪ੍ਰੋਜੈਕਟ ਦਾ ਸਥਾਨ.....	11
2.2	ਪ੍ਰੋਜੈਕਟ ਲਈ ਪ੍ਰਸਤਾਵਿਤ ਖੇਤਰ.....	13
2.3	ਜਨਤਕ ਉਦੇਸ਼ਾਂ ਦਾ ਸਪਸ਼ਟੀਕਰਨ.....	13
2.5	ਸ਼ੈਡਯੂਲ ਆਫ ਕੰਸਲਟੇਸ਼ਨ.....	14
2.5.1	ਮਸ਼ਵਰੇ ਦਾ ਉਦੇਸ਼/ਤਹਿ.....	15
2.5.2	ਸਲਾਹ ਦੀਆਂ ਕਿਸਮਾਂ.....	15
3.	ਮੌਜੂਦਾ ਸਥਿਤੀ.....	16
3.1	ਭੂਮੀ ਮੁਲਾਂਕਣ.....	16
3.1.1	ਭੌਂ ਵਸਤੂਆਂ ਅਤੇ ਮੁੱਢਲੀਆਂ ਸਰੋਤਾਂ ਤੋਂ ਜਾਣਕਾਰੀ.....	16
3.1.2	ਜ਼ਮੀਨ ਦਾ ਵਰਗੀਕਰਨ.....	22
3.1.3	ਫ਼ਸਲ ਦਾ ਸਵਰੂਪ.....	22
3.1.4	ਪ੍ਰਭਾਵਿਤ ਖੇਤਰ ਵਿੱਚ ਰੁੱਖ / ਪੌਦਿਆਂ ਦੀ ਵੰਡ.....	22
3.1.6	ਭੂਮੀ ਦੀ ਵਰਤੋਂ ਅਤੇ ਆਜੀਵੀਕਾ.....	23
3.2	ਖੇਤਰ ਦਾ ਜਨਸੰਖਿਆ ਪ੍ਰੋਫ਼ਾਈਲ.....	23
3.3.1.	ਸਮਾਜਿਕ ਸ਼੍ਰੇਣੀ.....	25
3.3.2.	ਘਰੇਲੂ ਸਲਾਨਾ ਆਮਦਨੀ.....	26
3.3.3.	ਵਿਦਿਅਕ ਪੱਧਰ.....	26
3.4	ਖੇਤਰ ਦਾ ਧਾਰਮਿਕ ਅਤੇ ਸਭਿਆਚਾਰਕ ਪ੍ਰੋਫ਼ਾਈਲ.....	27
3.5	ਸਿੱਟਾ.....	27
4.	ਸਮਾਜਿਕ ਪ੍ਰਭਾਵ.....	29
4.1	ਪ੍ਰਭਾਵ ਦੀ ਪਛਾਣ ਕਰਨ ਲਈ ਢਾਂਚਾ ਅਤੇ ਪਹੁੰਚ.....	29
4.2	ਪ੍ਰੋਜੈਕਟ ਚੱਕਰ ਦੇ ਵੱਖ ਵੱਖ ਪੜਾਵਾਂ ਤੇ ਪ੍ਰਭਾਵਾਂ ਦਾ ਵੇਰਵਾ.....	30
4.2.1	ਜ਼ਮੀਨ ਗ੍ਰਹਿਣ ਦਾ ਸਮਾਜਕ-ਆਰਥਿਕ ਪ੍ਰਭਾਵ.....	32

4.2.2	ਸਥਾਨਕ ਸੇਵਾਵਾਂ ਅਤੇ ਸਹੂਲਤਾਂ ਤੇ ਪ੍ਰਭਾਵ	33
4.3	ਸਮਾਜਿਕ ਪ੍ਰਭਾਵਾਂ ਅਤੇ ਨਿਯੁਨਿਕਰਨ ਦੇ ਉਪਾਵਾਂ ਦੀ ਖੋਜ	34
4.4	ਵਿਚਾਰੇ ਗਏ ਵਿਕਲਪ	36
4.5	ਗ੍ਰਹਿਣ ਬਾਰੇ ਸਿਫਾਰਸ਼ਾਂ	36
5.	ਸਮਾਜਿਕ ਪ੍ਰਭਾਵ ਪ੍ਰਬੰਧਨ ਯੋਜਨਾ	38
5.1	ਜਾਣ-ਪਛਾਣ	38
5.2	ਨਿਯੁਨਿਕਰਨ ਲਈ ਪਹੁੰਚ	38
5.3	ਨਿਯੁਨਿਕਰਨ, ਮੁਆਵਜ਼ਾ ਅਤੇ ਪ੍ਰਭਾਵ ਤੋਂ ਬਚਣ ਦੇ ਉਪਾਅ	38
5.3.1	ਸਮਾਜਿਕ ਹੱਲ	39
5.3.2	ਆਰਥਿਕ ਹੱਲ	39
5.3.3	ਵਾਤਾਵਰਣਕ ਉਪਾਅ	39
5.4	ਸੰਸਥਾਗਤ ਢਾਂਚੇ ਅਤੇ ਮੁੱਖ ਵਿਅਕਤੀ	40

ਅਨੁਸਾਰੀ ਦੀ ਸੂਚੀ

ਅਨੁਸਾਰੀ -1:	ਹਿੱਸੇਦਾਰਾਂ ਦੀ ਸਲਾਹ ਲਈ ਕਾਰਗੁਜ਼ਾਰੀ	42
ਅਨੁਸਾਰੀ -2:	ਜਨਤਕ ਸੁਣਵਾਈ ਦਾ ਨੋਟਿਸ	48
ਅਨੁਸਾਰੀ -3:	ਜਨਤਕ ਸੁਣਵਾਈ ਦੀ ਪ੍ਰਤੀਕ੍ਰਿਆ	49
ਅਨੁਸਾਰੀ -4:	ਜਨਤਕ ਸੁਣਵਾਈ ਦੀਆਂ ਤਸਵੀਰਾਂ	50
ਅਨੁਸਾਰੀ -5:	ਜਨਤਕ ਸੁਣਵਾਈ ਵਿੱਚ ਹਿੱਸਾ ਲੈਣ ਵਾਲਿਆਂ ਦੀ ਸੂਚੀ	51
ਅਨੁਸਾਰੀ -6:	ਮਾਹਿਰ ਸਮੂਹ ਵੱਲੋਂ ਸਮੀਖਿਆ	52
ਅਨੁਸਾਰੀ -7:	ਮਾਹਿਰ ਸਮੂਹ ਵੱਲੋਂ ਸਮੀਖਿਆ ਦੀਆਂ ਤਸਵੀਰਾਂ	53
ਅਨੁਸਾਰੀ -8:	ਮਾਹਿਰ ਸਮੂਹ ਵਿੱਚ ਹਿੱਸਾ ਲੈਣ ਵਾਲਿਆਂ ਦੀ ਸੂਚੀ	54

ਚਿੱਤਰ ਦੀ ਸੂਚੀ

ਚਿੱਤਰ 1.1 ਪਹੁੰਚ ਅਤੇ ਵਿਧੀ.....	8
ਚਿੱਤਰ 1.2 ਮੁਲਾਂਕਣ ਲਈ ਪ੍ਰਭਾਵਾਂ ਦੀ ਸੂਚੀ.....	9
ਚਿੱਤਰ 2.1 ਪ੍ਰਸਤਾਵਿਤ ਭੂਮੀ ਖੇਤਰ (ਏਕਰ).....	13
ਚਿੱਤਰ 3.1 ਜ਼ਮੀਨ ਦਾ ਵਰਗੀਕਰਣ.....	22
ਚਿੱਤਰ 3.2 ਪਿੰਡ ਵਿਚਲੇ ਵਿਅਕਤੀਗਤ ਪ੍ਰਭਾਵਿਤ ਮਾਲਕਾਂ ਨਾਲ ਵਿਚਾਰ-ਵਟਾਂਦਰੇ.....	25

ਨਕਸ਼ਿਆਂ ਦੀ ਸੂਚੀ

ਨਕਸ਼ਾ 2.1 ਐਸ.ਏ.ਐਸ. ਨਗਰ ਦੇ ਮਾਸਟਰ ਪਲਾਨ ਏਲ.ਪੀ.ਏ, 2031.....	11
ਨਕਸ਼ਾ 3.1 ਗ੍ਰਹਿਣ ਖੇਤਰ ਦਾ ਡਿਜੀਟਾਈਜ਼ਡ ਕੈਡਸਟ੍ਰਲ ਨਕਸ਼ਾ.....	19
ਨਕਸ਼ਾ 3.2 ਪ੍ਰਭਾਵਿਤ ਖੇਤਰ ਦਾ ਮੌਜੂਦਾ ਦ੍ਰਿਸ਼.....	21

ਸਾਰਣੀ ਦੀ ਸੂਚੀ

ਸਾਰਣੀ 1.1 ਐਸ.ਆਈ.ਏ. ਦੇ ਸੰਚਾਰੀ ਸੰਕੇਤਕ ਢਾਂਚਾ.....	8
ਸਾਰਣੀ 2.1 ਪ੍ਰੋਜੈਕਟ ਲਈ ਟੀਮ ਦੀ ਰਚਨਾ ਅਤੇ ਉਸਦਾ ਵੇਰਵਾ.....	14
ਸਾਰਣੀ 3.1 ਪ੍ਰਭਾਵਿਤ ਪਿੰਡਾਂ ਵਿਚ ਗ੍ਰਹਿਣ ਕਰਨ ਲਈ ਪ੍ਰਸਤਾਵਿਤ ਭੋਂ ਪਾਰਸਲ ਦਾ ਵੇਰਵਾ.....	16
ਸਾਰਣੀ 3.2 ਜੀ. ਪੀ. ਦੇ ਅਧਾਰ ਤੇ ਪ੍ਰਭਾਵਿਤ ਖੇਤਰ ਵਿੱਚ ਭੂਮੀ ਦਾ ਵਰਗੀਕਰਣ (ਹੈਕਟੇਅਰ ਵਿੱਚ).....	22
ਸਾਰਣੀ 3.3 ਸਟੱਡੀ ਖੇਤਰ ਦੇ ਡੈਮੋਗ੍ਰਾਫਿਕ ਪ੍ਰੋਫਾਈਲ ਦਾ ਤੁਲਨਾਤਮਕ ਅਧਿਐਨ.....	23
ਸਾਰਣੀ 3.4 ਅਧਿਐਨ ਖੇਤਰ ਵਿੱਚ ਅਨੁਸੂਚਿਤ ਜਾਤੀ ਆਬਾਦੀ.....	25
ਸਾਰਣੀ 3.5 ਉੱਤਰ ਦੇਣ ਵਾਲਿਆਂ ਦੀ ਸਮਾਜਿਕ ਸ਼੍ਰੇਣੀ.....	26
ਸਾਰਣੀ 3.6 ਪ੍ਰਭਾਵਿਤ ਪਰਿਵਾਰਾਂ ਦੀ ਘਰੇਲੂ ਸਲਾਨਾ ਆਮਦਨੀ ਪੱਧਰ.....	26
ਸਾਰਣੀ 3.7 ਪ੍ਰਭਾਵਿਤ ਪਰਿਵਾਰਾਂ ਦਾ ਸਿੱਖਿਆ ਪੱਧਰ.....	26
ਸਾਰਣੀ 3.8 ਉੱਤਰਦਾਤਾਵਾਂ ਦਾ ਕੰਮ.....	27
ਸਾਰਣੀ 3.9 ਉੱਤਰ ਦੇਣ ਵਾਲਿਆਂ ਦਾ ਧਰਮ.....	27
ਸਾਰਣੀ 4.1 ਪ੍ਰੋਜੈਕਟ ਦੇ ਵੱਖ ਵੱਖ ਪੜਾਵਾਂ ਤੇ ਸਮਾਜਿਕ ਪ੍ਰਭਾਵਾਂ ਦਾ ਮੁਲਾਂਕਣ.....	31
ਸਾਰਣੀ 4.2 ਪ੍ਰਭਾਵਿਤ ਖੇਤਰ 'ਤੇ ਦੇ ਵੱਖ ਵੱਖ ਪੜਾਵਾਂ ਦਾ ਮੁਲਾਂਕਣ.....	31
ਸਾਰਣੀ 4.3 ਸਮਾਜਿਕ ਪ੍ਰਭਾਵਾਂ ਦੀ ਸੂਚਕ ਸੂਚੀ.....	32
ਸਾਰਣੀ 4.4 ਰੋਜ਼ੀ-ਰੋਟੀ ਅਤੇ ਆਮਦਨੀ ਤੇ ਅਸਰ.....	32
ਸਾਰਣੀ 4.5 ਸਥਾਨਕ ਸੇਵਾਵਾਂ ਅਤੇ ਸਹੂਲਤਾਂ ਤੇ ਪ੍ਰਭਾਵ (% ਵਿੱਚ).....	34
ਸਾਰਣੀ 4.5 ਵੱਖ-ਵੱਖ ਸੰਭਾਵਿਤ ਸਮਾਜਿਕ ਪ੍ਰਭਾਵਾਂ ਦਾ ਵਿਸ਼ਲੇਸ਼ਣ.....	35
ਸਾਰਣੀ 4.6 ਪ੍ਰਸਤਾਵਿਤ ਨਿਯੁਨਿਕਰਨ ਉਪਾਅ.....	35

1. ਕਾਰਜਕਾਰੀ ਸੰਖੇਪ ਵਿਚ

1.1 ਜਾਣ-ਪਛਾਣ

ਪੰਜਾਬ ਸਰਕਾਰ ਨੇ ਐੱਸ.ਏ.ਐੱਸ. ਨਗਰ ਲਈ 2006 ਤੋਂ 2031 ਤੱਕ ਦੇ ਮਾਸਟਰ ਪਲਾਨ ਨੂੰ ਮਨਜ਼ੂਰੀ ਦੇ ਦਿੱਤੀ ਸੀ। ਐੱਸ.ਏ.ਐੱਸ. ਨਗਰ ਮਾਸਟਰ ਪਲਾਨ ਦਾ ਮੁੱਖ ਉਦੇਸ਼ ਸਾਲ 2031 ਲਈ ਅਨੁਮਾਨਿਤ ਆਬਾਦੀ ਲਈ ਰੋਡਗਾਰ ਅਤੇ ਰਿਹਾਇਸ਼ੀ ਜ਼ਰੂਰਤਾਂ ਨੂੰ ਪੂਰਾ ਕਰਨਾ ਹੈ। ਐੱਸ.ਏ.ਐੱਸ. ਨੂੰ ਤਿਆਰ ਕਰਨ ਦਾ ਵਿਚਾਰਧਾਰਕ ਅਧਾਰ ਨਗਰ ਮਾਸਟਰ ਪਲਾਨ ਗ੍ਰੇਟਰ ਮੋਹਾਲੀ ਖੇਤਰੀ ਯੋਜਨਾ 2008-2058 ਦੇ ਦ੍ਰਿਸ਼ਟੀ ਅਤੇ ਉਦੇਸ਼ ਦੇ ਅਨੁਸਾਰ ਤਿਆਰ ਕੀਤੀ ਗਈ ਹੈ। ਪ੍ਰਸਤਾਵਾਂ ਨੇ ਵਾਤਾਵਰਨ ਅਤੇ ਵਿਸ਼ਵ ਪੱਧਰੀ ਬੁਨਿਆਦੀ ਪ੍ਰਬੰਧਾਂ ਤੇ ਵਿਸ਼ੇਸ਼ ਧਿਆਨ ਕੇਂਦਰਿਤ ਕਰਦਿਆਂ, ਆਰਥਿਕ ਅਧਾਰ ਨੂੰ ਉਤੇਜਿਤ ਕਰਕੇ ਮੌਜੂਦਾ ਵਿਕਾਸ ਨੂੰ ਹੁਲਾਰਾ ਦੇਣ ਲਈ ਰਣਨੀਤੀਆਂ ਪ੍ਰਦਾਨ ਕੀਤੀਆਂ ਹਨ। ਐੱਸ.ਏ. ਐੱਸ ਦੀ ਖੇਤਰੀ ਯੋਜਨਾ ਵਿਚ ਇਕ ਕੋਸ਼ਿਸ਼ ਕੀਤੀ ਗਈ ਹੈ ਕਿ ਨਗਰ ਇਹ ਸੁਨਿਸ਼ਚਿਤ ਕਰਨ ਕਿ ਸਾਲ 2056 ਲਈ ਸਾ 4.5 ਕਰੋੜ ਦੀ ਆਬਾਦੀ ਦੀਆਂ ਸਥਾਨਕ ਜ਼ਰੂਰਤਾਂ ਨੂੰ ਪੂਰਾ ਕਰਨ ਲਈ ਵੱਖ-ਵੱਖ ਜ਼ਮੀਨਾਂ-ਵਰਤੋਂ ਲਈ ਲੋੜੀਂਦੀ ਜ਼ਮੀਨ ਅਲਾਟ ਕੀਤੀ ਜਾ ਰਹੀ ਹੈ। (ਸਿੰਘ ਅਤੇ ਚਾਹਲ, 2018)

ਚੰਡੀਗੜ੍ਹ ਦੇ ਆਸ-ਪਾਸ ਸਥਿਤ ਐੱਸ.ਏ.ਐੱਸ. ਨਗਰ (ਮੋਹਾਲੀ) ਵਿੱਚ ਸ਼ਹਿਰੀ ਆਬਾਦੀ ਵਿੱਚ ਤੇਜ਼ੀ ਨਾਲ ਵਾਧਾ ਵੇਖਣ ਨੂੰ ਮਿਲ ਰਿਹਾ ਹੈ, (ਸਿੰਘ ਅਤੇ ਚਾਹਲ, 2018)। ਜ਼ਿਲ੍ਹਾ ਐੱਸ. ਏ. ਐੱਸ ਨਗਰ ਵਿਚ ਸ਼ਹਿਰੀ ਅਬਾਦੀ ਦੀ ਵਾਧੇ ਦਰ 2001 ਵਿਚ 38.3% ਫੀਸਦੀ ਤੋਂ ਤੇਜ਼ੀ ਨਾਲ ਵੱਧਕੇ 2011 ਵਿਚ 54.8% ਫੀਸਦੀ ਹੋ ਗਈ। ਪੰਜਾਬ ਸਰਕਾਰ ਚੰਡੀਗੜ੍ਹ ਦੇ ਨਿਰੰਤਰ ਰੂਪ ਵਿੱਚ ਮੋਹਾਲੀ ਦਾ ਵਿਕਾਸ ਕਰ ਰਹੀ ਹੈ, ਅਤੇ ਆਸਪਾਸ ਦੇ ਇਲਾਕਿਆਂ, ਲਾਂਡਰਾਂ, ਖਰੜ ਤੱਕ ਰਿਹਾਇਸ਼ੀ ਸਹੂਲਤਾਂ ਦੇ ਲਿਹਾਜ਼ ਨਾਲ ਵਿਕਾਸ ਕਰ ਰਹੀ ਹੈ।

1.2 ਪ੍ਰੋਜੈਕਟ ਦਾ ਪਿਛੋਕੜ

ਐੱਸ.ਏ.ਐੱਸ. ਨਗਰ ਦੇ ਰਣਨੀਤਕ ਸਥਾਨ ਅਤੇ ਰਾਜ ਦੀ ਰਾਜਧਾਨੀ ਨਾਲ ਲੰਬੇ ਸਮੇਂ ਦੀ ਇਕਸਾਸ ਸੀਮਾ ਇਸ ਨੂੰ ਵਿਕਾਸ ਦੇ ਲਈ ਵਧੇਰੇ ਸੰਭਾਵਿਤ ਬਣਾਉਂਦੀ ਹੈ। ਭੌਤਿਕ, ਸਮਾਜਿਕ ਅਤੇ ਆਰਥਿਕ ਦ੍ਰਿਸ਼ਟੀਕੋਣ ਕਿਸੇ ਸ਼ਹਿਰ ਦੇ ਸੁਚਾਰੂ ਢੰਗ ਨਾਲ ਕੰਮ ਕਰਨ ਲਈ ਜ਼ਿੰਮੇਵਾਰ ਹਨ ਅਤੇ ਅਜਿਹੇ ਦਸਤਾਵੇਜ਼ ਤਿਆਰ ਕਰਨ ਦੌਰਾਨ ਲਈ ਗਈ ਦ੍ਰਿਸ਼ਟੀ, ਉਸ ਖੇਤਰ ਅਤੇ ਇਸ ਦੇ ਆਲੇ ਦੁਆਲੇ ਦੇ ਵਾਤਾਵਰਨ ਦੇ ਆਲੇ-ਦੁਆਲੇ ਦੇ ਭਵਿੱਖ ਦੀ ਨੀਂਹ ਦੀ ਨਿਸ਼ਾਨਦੇਹੀ ਕਰਦੀ ਹੈ। (ਸਿੰਘ ਅਤੇ ਚਾਹਲ, 2018)

ਐੱਸ.ਏ.ਐੱਸ. ਨਗਰ ਐਲ.ਪੀ.ਏ., 2031 ਦੀ ਮਾਸਟਰ ਪਲਾਨ ਅਤੇ ਇਸ ਦੇ ਦ੍ਰਿਸ਼ਟੀਕੋਣ ਨੂੰ ਧਿਆਨ ਵਿਚ ਰੱਖਦਿਆਂ, ਪੰਜਾਬ ਸਰਕਾਰ ਸਬੰਧਤ ਵਿਕਾਸ ਅਥਾਰਟੀ, ਗ੍ਰੇਟਰ ਮੋਹਾਲੀ ਖੇਤਰ ਵਿਕਾਸ ਅਥਾਰਟੀ (ਗਮਾਡਾ) ਰਾਹੀਂ, ਸੈਕਟਰ 96-97, 106-107 ਅਤੇ 109-110 ਦੀ ਵੰਡ ਵਾਲੀ 200 ਫੁੱਟ ਚੌੜੀ ਮਾਸਟਰ ਪਲਾਨ ਸੜਕ ਲਈ ਜ਼ਮੀਨ ਪ੍ਰਾਪਤ ਕਰਨ ਦਾ ਇਰਾਦਾ ਰੱਖਦੀ ਹੈ, ਜਿਸ ਵਿੱਚ ਤਹੱਸਿਲ ਮੋਹਾਲੀ ਦੀਆਂ ਦੋ ਗ੍ਰਾਮ ਪੰਚਾਇਤਾਂ ਭਾਗੋ ਮਾਜਰਾ ਅਤੇ ਮਾਣਕ ਮਾਜਰਾ ਲਈ ਨੋਟੀਫਿਕੇਸ਼ਨ ਨ. 06/05/2021-6HGI/454, ਮਿਤੀ 08.03.2021, ਦੇ ਤਹਿਤ ਮਾਸਟਰ ਪਲਾਨ ਅਧੀਨ ਆਉਂਦਿਆਂ ਨੂੰ ਨਿਰਵਿਘਨ ਲਾਗੂ ਕਰਨ ਲਈ ਕੀਤਾ ਗਿਆ। ਇਸ ਸਬੰਧ ਵਿੱਚ ਗਮਾਡਾ ਨੇ ਭਾਗੋ ਮਾਜਰਾ ਤੇ ਮਾਣਕ ਮਾਜਰਾ ਵਿੱਚ ਮਾਸਟਰ ਪਲਾਨ ਤਹਿਤ ਜ਼ਮੀਨ ਐਕਵਾਇਰ ਕਰਨ ਦਾ ਪ੍ਰਸਤਾਵ ਦਿੱਤਾ ਹੈ, ਅਤੇ ਤਹਿਸੀਲ ਮੁਹਾਲੀ ਦੇ ਦੋ ਪਿੰਡਾਂ ਦੀ ਪ੍ਰਸਤਾਵਿਤ ਜ਼ਮੀਨ ਦੇ 26.6563 ਏਕੜ ਜ਼ਮੀਨ ਨੂੰ ਐਕੁਆਇਰ ਕਰਨ ਦੀ ਯੋਜਨਾ ਹੈ।

1.3 ਸਮਾਜਿਕ ਪ੍ਰਭਾਵ ਮੁਲਾਂਕਣ ਦਾ ਪਿਛੋਕੜ

ਸਮਾਜਿਕ ਪ੍ਰਭਾਵ ਮੁਲਾਂਕਣ ਦਾ ਪਿਛੋਕੜ ਸਮਾਜਿਕ ਪ੍ਰਭਾਵ ਮੁਲਾਂਕਣ ਵਿਚ ਯੋਜਨਾਬੱਧ ਦਖਲਅੰਦਾਜ਼ੀ ਅਤੇ ਉਹਨਾਂ ਦੁਆਰਾ ਕੀਤੀ ਗਈ ਕਿਸੇ ਵੀ ਸਮਾਜਿਕ ਤਬਦੀਲੀ ਪ੍ਰਕਿਰਿਆ ਦੇ ਸਕਾਰਾਤਮਕ ਅਤੇ ਨਕਾਰਾਤਮਕ, ਇਰਾਦੇ ਅਤੇ ਅਨਜਾਣੇ ਸਮਾਜਿਕ ਨਤੀਜਿਆਂ ਦੇ ਵਿਸ਼ਲੇਸ਼ਣ, ਨਿਗਰਾਨੀ ਅਤੇ ਪ੍ਰਬੰਧਨ ਦੀਆਂ ਪ੍ਰਕਿਰਿਆਵਾਂ ਸ਼ਾਮਲ ਹਨ।

ਐਸ.ਆਈ.ਏ. ਦਾ ਸਭ ਤੋਂ ਮਹੱਤਵਪੂਰਨ ਨਤੀਜਾ ਵਿਅਕਤੀਆਂ ਅਤੇ ਵੱਡੇ ਪੱਧਰ ਤੇ ਸਮਾਜ ਤੇ ਪੈਣ ਵਾਲੇ ਸੰਭਾਵਿਤ ਨਕਾਰਾਤਮਕ ਪ੍ਰਭਾਵਾਂ ਨੂੰ ਦੂਰ ਕਰਨ ਲਈ ਘਟਾਉਣ ਦੀਆਂ ਯੋਜਨਾਵਾਂ ਦਾ ਵਿਕਾਸ ਕਰਨਾ ਹੈ।

ਐਸ.ਆਈ.ਏ. ਹੁਣ ਪ੍ਰੋਜੈਕਟ ਤਿਆਰ ਕਰਨ ਦੀ ਪ੍ਰਕਿਰਿਆ ਦਾ ਇਕ ਅਟੱਟ ਅੰਗ ਬਣ ਗਿਆ ਹੈ। "ਐਲ.ਏ.ਆਰ.ਆਰ. ਐਕਟ, 2013" (The Right to Fair Compensation and Transparency in Land Acquisition, Rehabilitation and Resettlement Act, 2013) ਵਿਚ ਸਹੀ ਮੁਆਵਜ਼ਾ ਅਤੇ ਪਾਰਦਰਸ਼ਤਾ ਦਾ ਅਧਿਕਾਰ, ਜਿਸਨੂੰ "ਲੈਂਡ ਐਕਵਿਜ਼ਿਸ਼ਨ ਐਕਟ, ਐਲ.ਏ.ਏ., 1894" (Land Acquisition Act, 1894) ਦੀ ਥਾਂ ਦਿੱਤੀ ਗਈ ਹੈ, ਜਿਸਦੀ ਜ਼ਰੂਰਤ ਐਸ.ਆਈ.ਏ ਦੀ ਸਾਰੇ ਪ੍ਰੋਜੈਕਟਾਂ ਦੀ ਭੂਮਿਕਾ ਲਈ ਜ਼ਰੂਰੀ ਹੈ। ਭੋਂ ਪ੍ਰਾਪਤੀ ਲਈ ਮਾਹਿਰ ਸਮੂਹ ਦੁਆਰਾ ਐਸ.ਆਈ.ਏ ਅਧਿਐਨ ਦੇ ਆਯੋਜਨ ਅਤੇ ਇਸਦੇ ਮੁਲਾਂਕਣ ਲਈ ਇੱਕ ਵਿਸਤ੍ਰਿਤ ਪ੍ਰਕਿਰਿਆ ਨੂੰ ਵੀ ਨਿਰਧਾਰਿਤ ਕਰਦਾ ਹੈ। ਮਾਹਿਰ ਸਮੂਹ ਵੱਖ-ਵੱਖ ਮਾਪਦੰਡਾਂ ਦੇ ਆਧਾਰ- ਜਿਵੇਂ ਕਿ ਜ਼ਮੀਨ, ਆਵਾਜਾਈ, ਮਕਾਨ, ਲੋਕਾਂ ਦੀ ਜ਼ਿੰਦਗੀ, ਉਨ੍ਹਾਂ ਦੇ ਕਿੱਤੇ, ਉਨ੍ਹਾਂ ਦੀ ਮਾਲਕੀ, ਉਨ੍ਹਾਂ ਦੀਆਂ ਆਰਥਿਕ ਸਥਿਤੀਆਂ, ਭੌਤਿਕ ਬੁਨਿਆਦੀ ਢਾਂਚੇ (ਨਾਲੀਆਂ, ਸੜਕਾਂ, ਪਾਣੀ ਦੀ ਉਪਲੱਬਧਤਾ, ਸੈਨੀਟੇਸ਼ਨ ਆਦਿ) ਦੇ ਪ੍ਰੋਜੈਕਟ ਦੇ ਪ੍ਰਭਾਵਾਂ ਦਾ ਮੁਲਾਂਕਣ ਕਰੇਗਾ, ਅਤੇ ਹੋਰ ਬਹੁਤ ਸਾਰੀਆਂ ਚੀਜ਼ਾਂ ਹਨ ਜੋ ਜ਼ਮੀਨ ਪ੍ਰਾਪਤੀ ਲਈ ਇਸ ਪ੍ਰਕਿਰਿਆ ਦਾ ਮੁੱਖ ਮੁੱਦਾ ਹੈ, ਜੋ ਸਮਾਜ ਤੇ ਬਹੁਪੱਖੀ ਪ੍ਰਭਾਵ ਪਾ ਸਕਦੀ ਹੈ।

1.4 ਐਸ.ਆਈ.ਏ. ਅਤੇ ਐਸ.ਆਈ.ਐਮ.ਪੀ. ਯੋਜਨਾ ਤਿਆਰੀ ਪ੍ਰਕਿਰਿਆ

ਸਮਾਜਿਕ ਪ੍ਰਭਾਵ ਮੁਲਾਂਕਣ ਅਤੇ ਸਮਾਜਿਕ ਪ੍ਰਭਾਵ ਪ੍ਰਬੰਧਨ ਯੋਜਨਾ ਦੀ ਜ਼ਰੂਰਤ ਉਸ ਵਕਤ ਹੁੰਦੀ ਹੈ, ਜਦੋਂ ਪ੍ਰੋਜੈਕਟ ਦੇ ਨਤੀਜੇ ਵਜੋਂ ਲੋਕਾਂ ਦਾ ਭੌਤਿਕ ਜਾਂ ਆਰਥਿਕ ਸਥਾਨਕ ਬਦਲਾਵ ਹੁੰਦਾ ਹੈ। ਯੋਜਨਾ ਵਿੱਚ ਲਾਜ਼ਮੀ ਤੌਰ ਤੇ ਇਹ ਸੁਨਿਸ਼ਚਿਤ ਕਰਨਾ ਚਾਹੀਦਾ ਹੈ, ਕਿ ਪ੍ਰੋਜੈਕਟ ਤੋਂ ਪ੍ਰਭਾਵਿਤ ਲੋਕਾਂ ਦੀ ਰੋਜ਼ੀ-ਰੋਟੀ ਪ੍ਰੋਜੈਕਟ ਦੀ ਸ਼ੁਰੂਆਤ ਤੋਂ ਪਹਿਲਾਂ ਪ੍ਰਚੱਲਤ ਪੱਧਰ' ਤੇ ਬਹਾਲ ਹੋ ਗਈ ਹੋਵੇ। ਐਸ.ਆਈ.ਏ ਅਤੇ ਐਸ.ਆਈ.ਐਮ.ਪੀ ਨੂੰ ਪ੍ਰਭਾਵਸ਼ਾਲੀ ਢੰਗ ਨਾਲ ਤਿਆਰ ਕਰਨ ਲਈ ਧਿਆਨ ਵਿੱਚ ਰੱਖੇ ਜਾਣ ਵਾਲੇ ਕੁਝ ਜ਼ਰੂਰੀ ਹਿੱਸੇ ਅਤੇ ਕਦਮ ਜੋ ਕਿ, ਪ੍ਰੋਜੈਕਟ ਦੇ ਸਮਾਜਿਕ-ਆਰਥਿਕ ਪ੍ਰਭਾਵਾਂ ਦੀ ਪਛਾਣ, ਜਨਤਕ/ ਕਮਿਊਨਟੀ ਸਲਾਹ-ਮਸ਼ਵਰੇ, ਜ਼ਮੀਨ ਐਕੁਆਇਰ ਅਤੇ ਮੁਆਵਜ਼ੇ ਲਈ ਕਾਨੂੰਨੀ ਢਾਂਚੇ, ਇੰਟਾਈਟਲਮੈਂਟ ਪਾਲਿਸੀ, ਮੁੜ ਜਗ੍ਹਾ ਅਤੇ ਪੁਨਰਵਾਸ, ਆਮਦਨੀ ਦੀ ਬਹਾਲੀ ਅਤੇ 'ਮੁੜ ਸਥਾਪਨਾ ਅਤੇ ਮੁੜ ਵਸੇਬਾ' (Rehabilitation & Resettlement) ਬਜਟ ਦਾ ਵੇਰਵਾ ।

1.5 ਅਧਿਐਨ ਦਾ ਟੀਚਾ

ਅਧਿਐਨ ਦਾ ਉਦੇਸ਼ 'ਐਲ.ਏ.ਆਰ.ਆਰ. ਐਕਟ, 2013' ਦੇ ਅਧਿਕਾਰਾਂ ਦੇ ਸਹੀ ਅਤੇ ਪਾਰਦਰਸ਼ਤਾ ਦਾ ਅਧਿਕਾਰ ਦੇ ਅਨੁਸਾਰ ਸਮਾਜਿਕ ਪ੍ਰਭਾਵ ਮੁਲਾਂਕਣ ਅਧਿਐਨ ਕਰਨਾ ਹੈ।

1.6 ਅਧਿਐਨ ਦੇ ਉਦੇਸ਼

ਅਧਿਐਨ ਦੇ ਉਦੇਸ਼ ਸਮਾਜਿਕ ਪ੍ਰਭਾਵ ਮੁਲਾਂਕਣ 'ਐਲ.ਏ.ਆਰ.ਆਰ. ਐਕਟ, 2013' ਦੀ ਧਾਰਾ-4 ਦੇ ਪ੍ਰਾਵਧਾਨ ਦੇ ਅਨੁਸਾਰ ਕੀਤਾ ਜਾਂਦਾ ਹੈ। ਐਸ.ਆਈ.ਏ. ਨੇ ਮੁਲ ਅਤੇ ਸੈਕੰਡਰੀ ਸਰੋਤਾਂ ਤੋਂ ਇਕੱਤਰ ਕੀਤੀ ਜਾਣਕਾਰੀ ਦੇ ਅਧਾਰ ਤੇ ਪ੍ਰਸਤਾਵਿਤ ਪ੍ਰਾਪਤੀ ਦੇ ਸਮਾਜਿਕ-ਆਰਥਿਕ ਪ੍ਰਭਾਵਾਂ ਦਾ ਮੁਲਾਂਕਣ ਕੀਤਾ ਹੈ। ਐਸ.ਆਈ.ਏ ਅਧਿਐਨ ਹੇਠ ਦਿੱਤੇ ਉਦੇਸ਼ਾਂ ਤੇ ਕੇਂਦ੍ਰਿਤ ਹੈ:

- ✓ ਪ੍ਰੋਜੈਕਟ ਦਾ ਤਰਕ ਇਸ ਵਿੱਚ ਵੀ ਸ਼ਾਮਲ ਹੈ ਕਿ ਕਿਵੇਂ ਪ੍ਰੋਜੈਕਟ 'ਐਲ.ਏ.ਆਰ.ਆਰ. ਐਕਟ (L.A.R.R. Act), 2013' ਵਿੱਚ ਸੂਚੀਬੱਧ ਜਨਤਕ ਉਦੇਸ਼ਾਂ ਦੇ ਮਾਪਦੰਡਾਂ ਤੇ ਪੂਰਾ ਉਤਰਦਾ ਹੈ।
- ✓ ਪ੍ਰਭਾਵਿਤ ਖੇਤਰ ਦਾ ਇੱਕ ਸਮਾਜਿਕ-ਆਰਥਿਕ ਅਤੇ ਸਭਿਆਚਾਰਕ ਪ੍ਰਫਾਈਲ ਉਪਲਬਧ ਅੰਕੜਿਆਂ ਅਤੇ ਅੰਕੜਿਆਂ, ਖੇਤਰਾਂ ਦੇ ਦੌਰੇ ਅਤੇ ਸਲਾਹ-ਮਸ਼ਵਰੇ ਦੇ ਅਧਾਰ ਤੇ ਤਿਆਰ ਹੋਣਾ ਚਾਹੀਦਾ ਹੈ। ਪਛਾਣੀਆਂ ਮੁੜ

ਵਸੇਬਾ ਸਾਈਟਾਂ ਦਾ ਦੌਰਾ ਕੀਤਾ ਜਾਵੇਗਾ, ਅਤੇ ਜ਼ਮੀਨ ਅਤੇ ਇਸਦੀ ਮੌਜੂਦਾ ਵਸਨੀਕ ਆਬਾਦੀ ਦਾ ਇੱਕ ਸੰਖੇਪ ਸਮਾਜਿਕ-ਆਰਥਿਕ ਰੂਪ ਦਰਸਾਇਆ ਜਾਵੇਗਾ।

- ✓ ਪ੍ਰਭਾਵਿਤ ਪਰਿਵਾਰਾਂ ਅਤੇ ਉਨ੍ਹਾਂ ਦੇ ਪਰਿਵਾਰਾਂ ਦੀ ਗਿਣਤੀ ਦਾ ਅੰਦਾਜ਼ਾ ਲਗਾਉਣਾ ਜਿਸ ਦੇ ਉਜਾੜੇ ਜਾਣ ਦੀ ਸੰਭਾਵਨਾ ਹੈ।
- ✓ ਇਸ ਪ੍ਰੋਜੈਕਟ ਨੂੰ ਸਮਝਣ ਲਈ ਪ੍ਰਾਪਤ ਕੀਤੀ ਜਾਣ ਵਾਲੀ ਭੌਂ ਦੀ ਹੱਦ ਘੱਟੋ ਘੱਟ ਲੋੜੀਂਦੀ ਹੈ।
- ✓ ਸਮਾਜਿਕ ਪ੍ਰਭਾਵਾਂ, ਕੁਦਰਤ ਅਤੇ ਉਨ੍ਹਾਂ ਨੂੰ ਸਮਝਣ ਵਾਲੇ ਹੱਲ ਕਰਨ ਦੀ ਲਾਗਤ ਦਾ ਅਧਿਐਨ ਕਰਨਾ ਅਤੇ ਪ੍ਰੋਜੈਕਟ ਦੇ ਲਾਭ ਦੇ ਨਾਲ-ਨਾਲ ਪ੍ਰੋਜੈਕਟ ਦੀ ਸਮੁੱਚੀ ਲਾਗਤ ਤੇ ਇਨ੍ਹਾਂ ਲਾਗਤਾਂ ਦੇ ਪ੍ਰਭਾਵਾਂ ਦਾ ਜਾਇਜ਼ਾ ਲੈਣਾ।
- ✓ ਜ਼ਮੀਨ (ਸਰਕਾਰੀ ਅਤੇ ਨਿੱਜੀ) ਦੀ ਹੱਦ, ਮਕਾਨ, ਵਸੇਬੇ ਅਤੇ ਹੋਰ ਸਾਂਝੀਆਂ ਸੰਪਤੀਆਂ ਨੂੰ ਸਮਝਣ ਲਈ ਪ੍ਰਸਤਾਵਿਤ ਪ੍ਰਾਪਤੀ ਦੁਆਰਾ ਪ੍ਰਭਾਵਿਤ ਹੋਣ ਦੀ ਸੰਭਾਵਨਾ।
- ✓ ਪ੍ਰਸਤਾਵਿਤ ਪ੍ਰੋਜੈਕਟ ਅਤੇ ਜ਼ਮੀਨੀ ਪ੍ਰਾਪਤੀ ਦੇ ਮਾੜੇ ਸਮਾਜਿਕ ਪ੍ਰਭਾਵਾਂ ਅਤੇ ਸਮਾਜਿਕ ਲਾਗਤਾਂ ਅਤੇ ਲਾਭਾਂ ਦੇ ਸੰਤੁਲਨ ਅਤੇ ਵੰਡ ਦਾ ਅੰਤਮ ਮੁਲਾਂਕਣ ਪ੍ਰਦਾਨ ਕਰਨਾ, ਅਤੇ ਇਹ ਮੁਲਾਂਕਣ ਪ੍ਰਦਾਨ ਕਰਨਾ ਕਿ ਪ੍ਰਸਤਾਵਿਤ ਪ੍ਰੋਜੈਕਟ ਦੇ ਲਾਭ ਸਮਾਜਿਕ ਤੌਰ 'ਤੇ ਕਿਤੇ ਵੱਧ ਹਨ ਜਾਂ ਨਹੀਂ ਲਾਗਤ ਅਤੇ ਮਾੜੇ ਸਮਾਜਿਕ ਪ੍ਰਭਾਵ ਜੋ ਪ੍ਰਭਾਵਿਤ ਪਰਿਵਾਰਾਂ ਦੁਆਰਾ ਅਨੁਭਵ ਕੀਤੇ ਜਾ ਸਕਦੇ ਹਨ ਜਾਂ ਪ੍ਰਸਤਾਵਿਤ ਉਕਤ ਜ਼ਮੀਨ ਐਕਵਾਇਰ ਅਤੇ ਮੁੜ ਵਸੇਬੇ ਦੇ ਨਤੀਜੇ ਵਜੋਂ ਘਟਾਉਣ ਦੇ ਉਪਾਵਾਂ ਦੇ ਬਾਅਦ ਵੀ, ਪ੍ਰਭਾਵਿਤ ਪਰਿਵਾਰ ਆਰਥਿਕ ਜਾਂ ਸਮਾਜਿਕ ਤੌਰ ਤੇ ਮਾੜੇ ਹੋਣ ਦਾ ਜਖਮ ਬਣਿਆ ਰਹੇ।

1.7 ਸਮਾਜਿਕ ਪ੍ਰਭਾਵ ਮੁਲਾਂਕਣ ਕਰਨ ਲਈ ਪਹੁੰਚ ਅਤੇ ਢੰਗ

ਸਮਾਜਿਕ ਪ੍ਰਭਾਵ ਮੁਲਾਂਕਣ ਕਰਨ ਅਤੇ ਐਸ.ਆਈ.ਐਮ.ਪੀ. ਤਿਆਰ ਕਰਨ ਲਈ ਜੇ ਪਹੁੰਚ ਅਪਣਾਈ ਗਈ ਸੀ, ਅਤੇ ਕੰਮ ਦੇ ਖੇਤਰ ਵਿੱਚ ਢਾਂਚਾ ਹੈ, ਉਹ ਹੇਠਾਂ ਦਰਸਾਈ ਗਈ ਹੈ। ਐਸ.ਆਈ.ਏ ਨੂੰ 'ਐਲ.ਏ.ਆਰ.ਆਰ. ਐਕਟ (L.A.R.R. Act), 2013' ਦੇ ਅਨੁਸਾਰ ਤਿਆਰ ਕੀਤਾ ਗਿਆ ਹੈ। ਹੇਠ ਦਿੱਤੀ ਚਿੱਤਰ ਵਹਾਅ ਦੇ ਰੂਪ ਵਿੱਚ ਚਿੱਤਰ ਐਸ.ਆਈ.ਏ. ਦੇ ਅਧਿਐਨ ਦੀ ਪਹੁੰਚ ਅਤੇ ਵਿਧੀ ਨੂੰ ਦਰਸਾਉਂਦੀ ਹੈ।

ਚਿੱਤਰ 1.1 ਪਹੁੰਚ ਅਤੇ ਵਿਧੀ

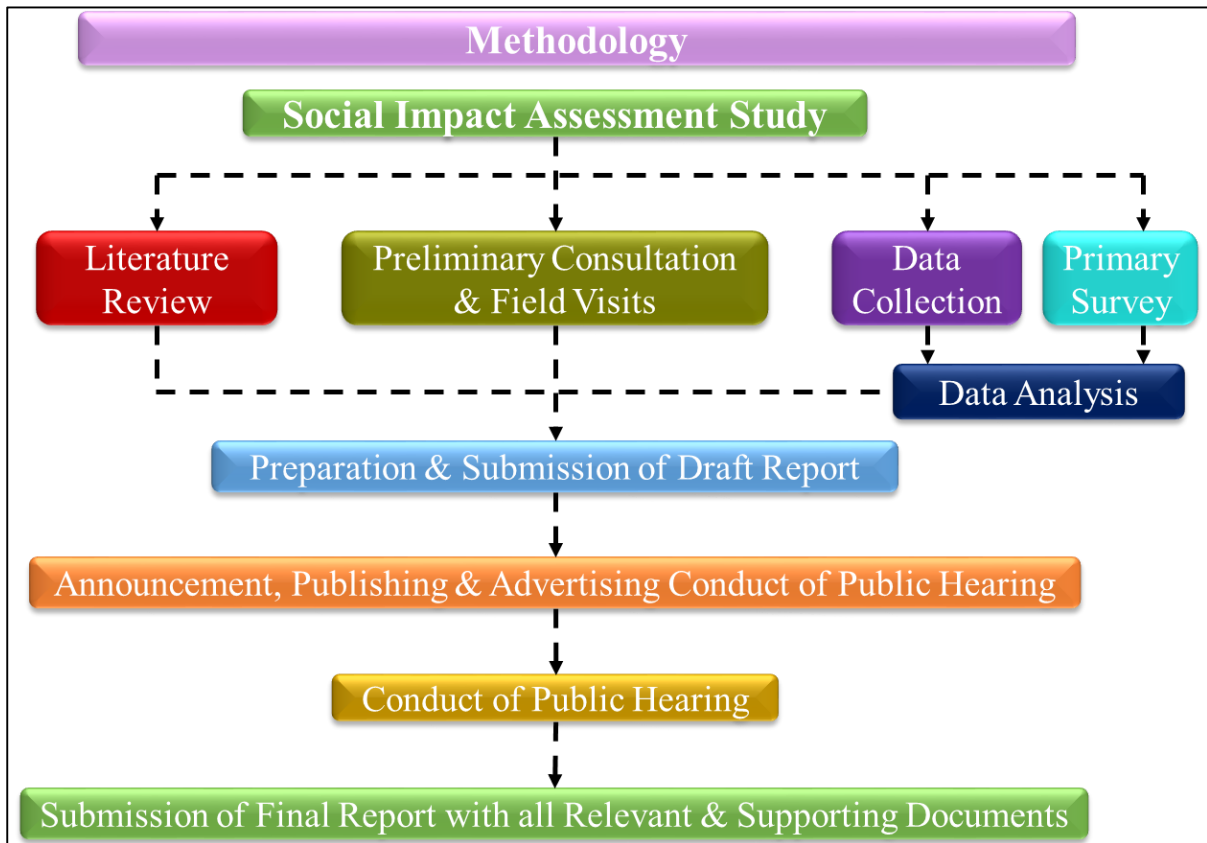

ਐਸ.ਆਈ.ਏ. ਦਾ ਉਦੇਸ਼ ਢਾਂਚਿਆਂ, ਪ੍ਰਭਾਵਤ ਪਰਿਵਾਰਾਂ ਅਤੇ ਵਿਅਕਤੀਆਂ ਦੀ ਇੱਕ ਪੂਰੀ ਵਸਤੂ ਸੂਚੀ ਤਿਆਰ ਕਰਨਾ ਅਤੇ ਸਮਾਜਿਕ ਪ੍ਰਭਾਵਾਂ ਦੀ ਪਛਾਣ ਕਰਨਾ ਹੈ। ਡਾਟਾ ਕੈਪਚਰ ਕਰਨ ਲਈ ਮੌਜੂਦਾ ਅਭਿਆਸ ਲਈ, ਬਹੁਤ ਸਾਰੇ ਮੁਲ ਅਤੇ ਸੈਕੰਡਰੀ ਡਾਟਾ ਸਰੋਤਾਂ ਨਾਲ ਵਿਚਾਰ-ਵਟਾਂਦਰਾ ਕੀਤਾ ਗਿਆ। ਅੱਗੇ, ਐਸ.ਆਈ.ਏ ਦੇ ਉੱਪਰ ਦੱਸੇ ਪੱਖਾਂ ਦਾ ਅਧਿਐਨ ਕਰਨ ਲਈ ਸੰਕੇਤਕ ਢੰਗ ਸੰਖੇਪ ਵਿੱਚ ਸਾਰਣੀ 1.1 ਵਿੱਚ ਪੇਸ਼ ਕੀਤਾ ਗਿਆ ਹੈ –

ਸਾਰਣੀ 1.1 ਐਸ.ਆਈ.ਏ. ਦੇ ਸੰਚਾਰੀ ਸੰਕੇਤਕ ਢੰਗ

ਕ.	ਐਸ. ਆਈ. ਏ ਦੇ ਗੁਣ	ਵਿਧੀ ਦਾ ਵੇਰਵਾ	ਲਿੰਕ
1	ਮੁਲਾਂਕਣ ਕਰੋ ਕਿ ਪ੍ਰਸਤਾਵਿਤ ਭੋ ਪ੍ਰਾਪਤੀ ਜਨਤਕ ਮੰਤਵ ਦੀ ਪੂਰਤੀ ਕਰਦੀ ਹੈ।	ਐਲ.ਏ.ਆਰ.ਆਰ. ਐਕਟ (L.A.R.R. Act), 2013' ਵਿਚ ਸਹੀ ਅਧਿਕਾਰਾਂ ਦੀ ਮੁਆਵਜ਼ਾ ਅਤੇ ਪਾਰਦਰਸ਼ਤਾ ਦੇ ਸੈਕਸ਼ਨ 2 (1) ਦੇ ਅਨੁਸਾਰ ਪਰਿਭਾਸ਼ਾ ਅਨੁਸਾਰ ਜਨਤਕ ਉਦੇਸ਼ ਦਾ ਹਵਾਲਾ।	ਐਲ.ਏ.ਆਰ. ਆਰ. ਐਕਟ (L.A.R.R. Act), 2013'
2	ਪ੍ਰਭਾਵਿਤ ਪਰਿਵਾਰਾਂ ਦੀ ਅੰਦਾਜ਼ਨ ਗਿਣਤੀ ਅਤੇ ਉਨ੍ਹਾਂ ਦੇ ਪਰਿਵਾਰਾਂ ਦੀ ਗਿਣਤੀ ਜੋ ਕਿ ਉਜੜੇ ਹੋਣ ਦੀ ਸੰਭਾਵਨਾ ਹੈ।	ਜ਼ਿਲ੍ਹਾ ਪ੍ਰਸ਼ਾਸਨ ਦਫ਼ਤਰ ਤੋਂ ਮਾਲੀਆ ਰਿਕਾਰਡਾਂ ਪ੍ਰਾਪਤ ਕੀਤਾ। ਇੰਟਰਵਿਓ ਦੇ ਸਮਾਂ-ਤਹਿ ਰਾਹੀਂ ਪ੍ਰਸਤਾਵਿਤ ਖੇਤਰ ਵਿੱਚ ਸਰਵੇਖਣ ਕੀਤਾ ਗਿਆ।	1. ਗਮਾਡਾ ਰਿਕਾਰਡ 2. ਸਰਵੇਖਣ / ਖੇਤਰ ਦਾ ਦੌਰਾ
3	ਪ੍ਰਸਤਾਵਿਤ ਪ੍ਰਾਪਤੀ ਦੁਆਰਾ ਪ੍ਰਭਾਵਿਤ ਹੋਣ ਦੀ ਸੰਭਾਵਤ ਜ਼ਮੀਨਾਂ (ਜਨਤਕ ਅਤੇ ਨਿੱਜੀ) ਘਰਾਂ ਅਤੇ ਹੋਰ ਆਮ ਸੰਪੱਤੀਆਂ ਦੀ ਹੱਦ ਨੂੰ ਸਮਝਨਾ ਤੇ ਉਸਦਾ ਬੰਦੋਬਸਤ।	ਐਕੁਆਇਰ ਕੀਤੀ ਜਾ ਰਹੀ ਜ਼ਮੀਨ ਅਤੇ ਜ਼ਮੀਨ ਦੀ ਕਿਸਮ, ਪ੍ਰਭਾਵਿਤ ਜਾਇਦਾਦਾਂ, ਰੁੱਖਾਂ ਆਦਿ ਦੀ ਗਿਣਤੀ ਦਾ ਵੇਰਵਾ ਅਧਿਆਇ 2 ਵਿਚ ਦਿੱਤਾ ਗਿਆ ਹੈ।	

ਕ.	ਐਸ. ਆਈ. ਏ ਦੇ ਗੁਣ	ਵਿਧੀ ਦਾ ਵੇਰਵਾ	ਲਿੰਕ
4	ਇਸ ਪ੍ਰੋਜੈਕਟ ਲਈ ਜ਼ਮੀਨ ਦੀ ਕਿੰਨੀ ਹੱਦ ਹੈ ਤੇ ਘੱਟੋ ਘੱਟ ਕੀਨੀ ਲੋੜੀਂਦੀ ਜਰੂਰਤ ਹੈ। ਉਸਨੂੰ ਸਮਝਨਾ।	ਐਕੁਆਇਰ ਕੀਤੀ ਜਾਣ ਵਾਲੀ ਜ਼ਮੀਨ ਦੀ ਪ੍ਰਸਤਾਵਿਤ ਵਰਤੋਂ ਦੀ ਡੂੰਘਾਈ ਨਾਲ ਅਧਿਐਨ ਕਰਨਾ। (ਜਿਵੇਂ ਕਿ ਗਮਾਡਾ ਅਤੇ ਸਬੰਧਤ ਹਿੱਸੇਦਾਰਾਂ ਨਾਲ ਸਲਾਹ ਕੀਤੀ ਗਈ, ਇਹ ਸਪੱਸ਼ਟ ਹੈ ਕਿ ਐਕੁਆਇਰ ਕੀਤੀ ਜਾ ਰਹੀ ਜ਼ਮੀਨ ਦੀ ਘੱਟੋ ਘੱਟ ਲੋੜ ਹੈ।)	1. ਸੈਕੰਡਰੀ ਸਰੋਤ 2. ਸਰਵੇਖਣ / ਖੇਤਰ ਦਾ ਦੌਰਾ
5	ਕੀ ਕਿਸੇ ਹੋਰ ਜਗ੍ਹਾ 'ਤੇ ਗ੍ਰਹਿਣ ਕਰਨਾ ਸੰਭਵ ਨਹੀਂ ਹੈ।	ਪ੍ਰੋਜੈਕਟ ਦੇ ਸਥਾਨ ਦਾ ਵਿਕਲਪਿਕ ਵਿਸ਼ਲੇਸ਼ਣ।	
6	ਸਮਾਜਿਕ ਪ੍ਰਭਾਵਾਂ, ਕੁਦਰਤ ਅਤੇ ਉਹਨਾਂ ਨੂੰ ਸੰਬੰਧਨ ਕਰਨ ਦੀ ਲਾਗਤ ਅਤੇ ਪ੍ਰੋਜੈਕਟ ਦੇ ਲਾਭ ਦੇ ਪ੍ਰੋਜੈਕਟ ਦੀ ਸਮੁੱਚੀ ਲਾਗਤ ਅਤੇ ਇਨ੍ਹਾਂ ਸਮਾਜਿਕ ਕੀਮਤਾਂ ਦੇ ਪ੍ਰਭਾਵਾਂ ਦਾ ਅਧਿਐਨ।	ਇਸ ਬਾਰੇ ਅਧਿਆਇ 3 ਅਤੇ 4 ਵਿਚ ਦੱਸਿਆ ਗਿਆ ਹੈ।	

ਪ੍ਰੋਜੈਕਟ ਦਾ ਸਮਾਜਿਕ ਮੁਲਾਂਕਣ ਐਲ.ਏ.ਆਰ.ਆਰ. ਐਕਟ (L.A.R.R. Act), 2013' ਦੀ ਜਰੂਰਤ ਅਨੁਸਾਰ ਕੀਤਾ ਗਿਆ ਹੈ, ਵਿਧੀਆਂ ਦੇ ਵੇਰਵਿਆਂ ਵਿੱਚ ਹੇਠ ਲਿੱਖਿਆ ਪੰਕਤਿਆ ਸ਼ਾਮਲ ਹਨ:

- ❖ **ਸਮਾਜਿਕ-ਆਰਥਿਕ ਖੇਤਰ ਦਾ ਸਰਵੇਖਣ:** ਜ਼ਮੀਨਾਂ ਦੇ ਗ੍ਰਹਿਣ ਦੇ ਪ੍ਰਭਾਵਾਂ ਦੇ ਅਧਿਐਨ ਲਈ, ਜੂਨ 2021 ਦੇ ਮਹੀਨੇ ਦੌਰਾਨ ਇੱਕ ਸਮਾਜਿਕ-ਆਰਥਿਕ ਸਰਵੇਖਣ ਕੀਤਾ ਗਿਆ। ਨਿੱਜੀ ਇੰਟਰਵਿਊਆਂ ਰਾਹੀਂ ਜਵਾਬਦੇਹ ਢਾਂਚੇ ਦੇ ਅੰਕੜਿਆਂ ਰਾਹੀਂ ਇਹ ਅੰਕੜੇ ਇਕੱਤਰ ਕੀਤੇ ਗਏ।
- ❖ **ਹਿੱਸੇਦਾਰ ਦੀ ਸਲਾਹ ਅਤੇ ਜਨਤਕ ਸੁਣਵਾਈ:** ਸਾਰੇ ਹਿੱਸੇਦਾਰਾਂ ਨਾਲ ਵਿਅਕਤੀਗਤ ਅਤੇ ਪਿੰਡ ਪੱਧਰ ਤੇ ਲੋਕਾਂ ਅਤੇ ਸਮਾਜ ਦੇ ਰਹਿਣ-ਸਹਿਣ ਤੇ ਜ਼ਮੀਨਾਂ ਦੇ ਗ੍ਰਹਿਣ ਤੋਂ ਬਾਅਦ ਸੰਭਾਵਿਤ ਪ੍ਰਭਾਵਾਂ ਦੇ ਸੰਬੰਧ ਵਿੱਚ ਸਲਾਹ-ਮਸ਼ਵਰੇ ਕੀਤੇ ਗਏ ਸਨ।

1.8 ਸਮਾਜਿਕ ਪ੍ਰਭਾਵ

ਸਮਾਜਿਕ ਪ੍ਰਭਾਵ ਪ੍ਰਸਤਾਵਿਤ 200 ਫੁੱਟ ਚੌੜੀ ਸੜਕ ਲਈ ਜ਼ਮੀਨ ਦੇ ਗ੍ਰਹਿਣ ਲਈ ਸਮਾਜਿਕ ਪ੍ਰਭਾਵ ਨੂੰ ਸ਼੍ਰੇਣੀਬੱਧ ਕੀਤਾ ਗਿਆ ਹੈ -

- ਪੂਰਵ ਨਿਰਮਾਣ ਪੜਾਅ ਦੌਰਾਨ ਪ੍ਰਭਾਵ
- ਉਸਾਰੀ ਦੇ ਪੜਾਅ ਦੌਰਾਨ ਪ੍ਰਭਾਵ
- ਕਾਰਵਾਈ ਪੜਾਅ ਦੌਰਾਨ ਪ੍ਰਭਾਵ

ਸਮਾਜਿਕ ਪ੍ਰਭਾਵ ਪ੍ਰਬੰਧਨ ਯੋਜਨਾ ਦਾ ਮੁੱਖ ਉਦੇਸ਼ ਇਹ ਸੁਨਿਸ਼ਚਿਤ ਕਰਨਾ ਹੈ ਕਿ ਵੱਖ ਵੱਖ ਮਾੜੇ ਪ੍ਰਭਾਵਾਂ ਨੂੰ ਘਟਾਇਆ ਜਾਵੇ ਅਤੇ ਸਕਾਰਾਤਮਕ ਪ੍ਰਭਾਵਾਂ ਨੂੰ ਵਧਾਇਆ ਜਾਵੇ, ਸਮਾਜਿਕ ਪ੍ਰਭਾਵ ਪ੍ਰਬੰਧਨ ਉਪਾਅ ਪ੍ਰੋਜੈਕਟ ਦੇ ਵੱਖ ਵੱਖ ਪੜਾਵਾਂ ਦੌਰਾਨ ਲਾਗੂ ਕੀਤੇ ਜਾਣਗੇ, 'ਪੂਰਵ-ਨਿਰਮਾਣ ਪੜਾਅ, ਨਿਰਮਾਣ ਪੜਾਅ ਅਤੇ ਕਾਰਜਸ਼ੀਲ ਪੜਾਅ' ਵੱਖੋ ਵੱਖਰੇ ਮਾਪਦੰਡਾਂ ਤੇ

ਪ੍ਰਭਾਵਾਂ ਦੀ ਕੁਦਰਤ ਦੀ ਪਛਾਣ ਹਿੱਸੇਦਾਰਾਂ, ਖੇਤਰਾਂ ਦੇ ਦੌਰੇ ਅਤੇ ਡੈਸਕ ਸਮੀਖਿਆ ਤੋਂ ਬਾਅਦ ਜਵਾਬ ਦੇਣ ਵਾਲਿਆਂ ਦੁਆਰਾ ਦਿੱਤੀ ਗਈ ਬਹੁਤੀ ਪ੍ਰਤੀਕਿਰਿਆ ਦੀ ਗਣਨਾ ਦੁਆਰਾ ਕੀਤੀ ਜਾਏਗੀ। ਨਿਰਮਾਣ ਦੇ ਵੱਖ-ਵੱਖ ਪੜਾਵਾਂ ਦੌਰਾਨ ਵੱਖ-ਵੱਖ ਪ੍ਰਭਾਵਾਂ ਦੇ ਵੇਰਵੇ ਦੀ ਪਛਾਣ ਕੀਤੀ ਜਾਂਦੀ ਹੈ ਜੋ ਅਧਿਆਇ-4 ਵਿਚ ਪੇਸ਼ ਕੀਤੀ ਗਈ ਹੈ।

ਚਿੱਤਰ 1.2 ਮੁਲਾਂਕਣ ਲਈ ਪ੍ਰਭਾਵਾਂ ਦੀ ਸੂਚੀ



1.9 ਵਿਕਲਪਾਂ ਲਈ ਵਿਚਾਰ

ਸਮਾਜਿਕ ਪ੍ਰਭਾਵ ਮੁਲਾਂਕਣ ਅਧਿਐਨ ਕਰਦੇ ਸਮੇਂ, ਸਬੰਧਤ ਪ੍ਰੋਜੈਕਟ ਲਈ ਸਭ ਤੋਂ ਵਧੀਆ ਵਿਕਲਪ ਨੂੰ ਅੰਤਮ ਰੂਪ ਦੇਣ ਤੋਂ ਪਹਿਲਾਂ ਵਿਕਲਪਾਂ ਤੇ ਵਿਚਾਰ ਕੀਤਾ ਜਾਣਾ ਚਾਹੀਦਾ ਹੈ। ਲੋੜੀਂਦੇ ਮਹੱਕਮੇ ਦੁਆਰਾ ਪ੍ਰਦਾਨ ਕੀਤੇ ਵੇਰਵਿਆਂ ਦੇ ਅਨੁਸਾਰ, ਹਿੱਸੇਦਾਰਾਂ ਨਾਲ ਸਲਾਹ ਮਸ਼ਵਰਾ ਕਰਕੇ ਸਭ ਤੋਂ ਚੁਣਵੇਂ ਵਿਕਲਪਾਂ ਦੀ ਚੋਣ ਕੀਤੀ ਜਾਵੇਗੀ।

1.10 ਮੁਆਵਜ਼ੇ ਦਾ ਨਿਰਣਾ

ਭੋਂ ਪ੍ਰਾਪਤੀ ਕੁਲੈਕਟਰ ਮੁਆਵਜ਼ੇ ਦੀ ਰਕਮ ਦਾ ਮੁਲਾਂਕਣ ਕਰਨ ਅਤੇ ਨਿਰਧਾਰਿਤ ਕਰਨ ਲਈ 'ਐਲ.ਏ.ਆਰ.ਆਰ. ਐਕਟ (L.A.R.R. Act), 2013' ਦੇ ਸੈਕਸ਼ਨ 26, 27 ਅਤੇ ਪਹਿਲੇ ਕਾਰਜ-ਕ੍ਰਮ ਅਨੁਸਾਰ ਨਿਰਧਾਰਿਤ ਮਾਪਦੰਡਾਂ ਨੂੰ ਅਪਣਾਏਗਾ।

2. ਮੌਜੂਦਾ ਸਥਿਤੀ ਅਤੇ ਟੀਮ ਰਚਣਾ

2.1 ਪ੍ਰੋਜੈਕਟ ਦਾ ਸਥਾਨ

ਐਸ.ਏ.ਐਸ. ਨਗਰ ਦੇ ਮਾਸਟਰ ਪਲਾਨ (ਐਲ.ਪੀ.ਏ, 2031) ਸੈਕਟਰ 96-97, 106-107 ਅਤੇ 109-110 ਦੀ ਵੰਡ ਵਾਲੀ 200' ਚੌੜੀ ਸੜਕ ਲਈ ਜ਼ਮੀਨ ਦੀ ਪ੍ਰਸਤਾਵਿਤ ਪ੍ਰਾਪਤੀ ਲਈ, ਦੋ ਗ੍ਰਾਮ ਪੰਚਾਇਤਾਂ ਅਰਥਾਤ ਮਾਣਕ ਮਾਜਰਾ (39) ਅਤੇ ਭਾਗੋ ਮਾਜਰਾ (40) ਦਾ ਖੇਤਰ ਪ੍ਰਭਾਵਿਤ ਹੈ, ਜੋ ਜ਼ਿਲ੍ਹਾ ਐਸ.ਏ.ਐਸ. ਨਗਰ ਵਿੱਖੇ ਸਥਿਤ ਹੈ।

ਨਕਸ਼ਾ 2.1 ਐਸ.ਏ.ਐਸ. ਨਗਰ ਦੇ ਮਾਸਟਰ ਪਲਾਨ ਏਲ.ਪੀ.ਏ, 2031

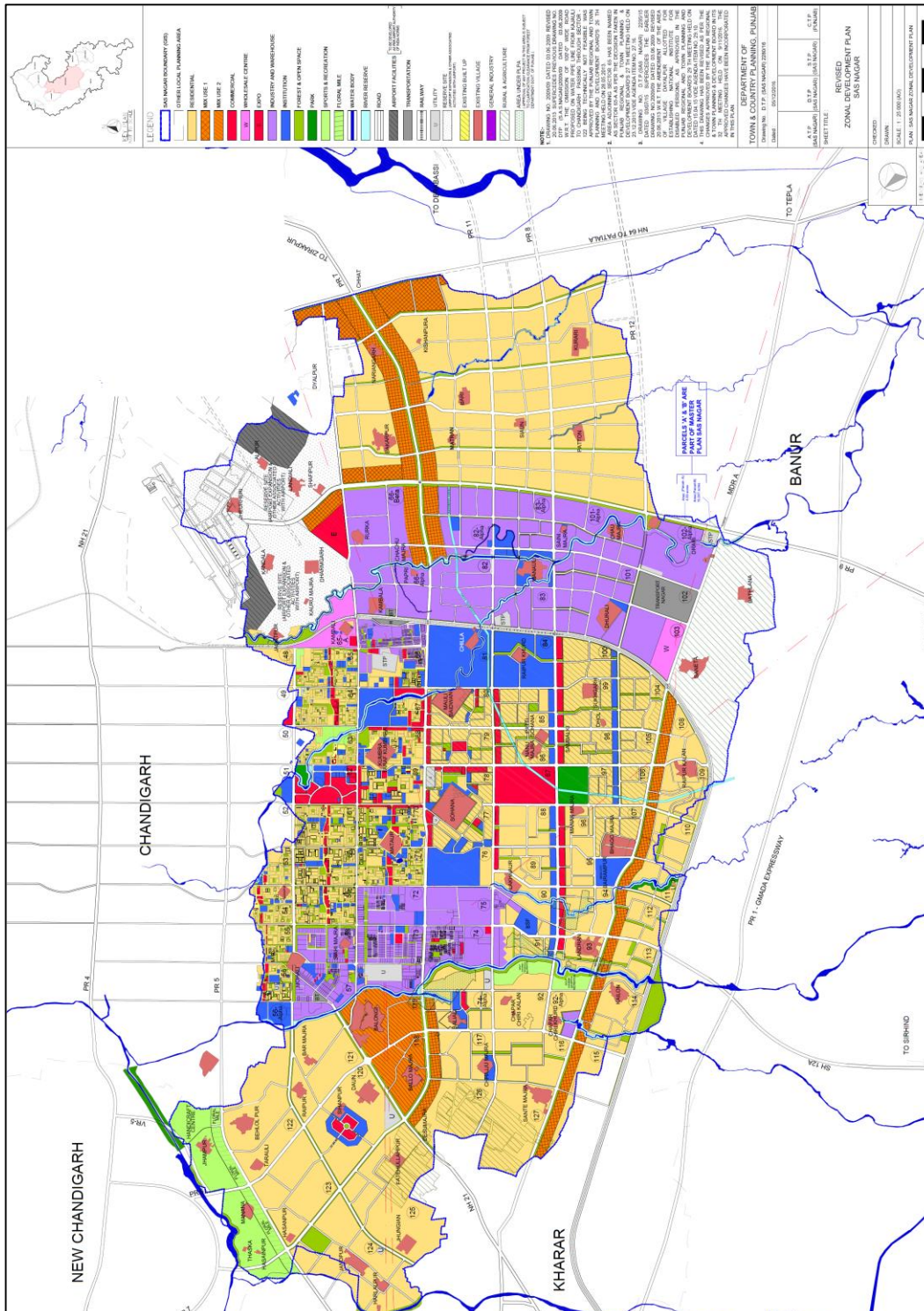

ਨਕਸ਼ਾ 2.2 ਪ੍ਰਸਤਾਵਿਤ ਖੇਤਰ ਦਾ ਸੈਟੇਲਾਈਟ ਚਿੱਤਰ ਚ ਸਥਾਨ

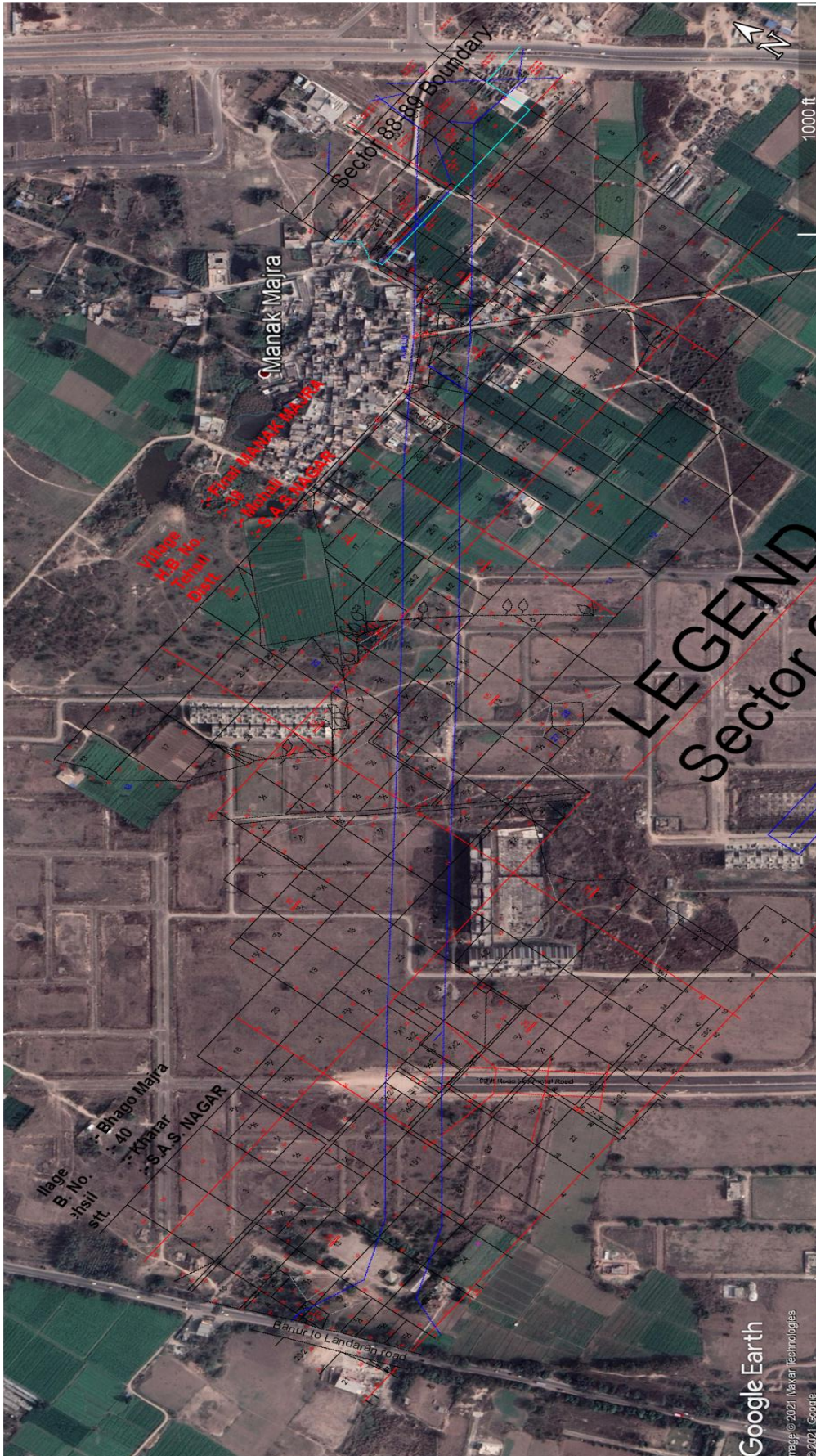

2.2 ਪ੍ਰੋਜੈਕਟ ਲਈ ਪ੍ਰਸਤਾਵਿਤ ਖੇਤਰ

ਚੁਣੀ ਗਈ ਜ਼ਮੀਨ 26.6563 ਏਕੜ ਹੈ, 200' ਪ੍ਰਸਤਾਵਿਤ ਸੜਕ ਦੀ ਲੰਬਾਈ, ਜਿਸ ਲਈ ਭੋ ਪ੍ਰਾਪਤ ਕਰਨ ਦੀ ਤਜਵੀਜ਼ ਹੈ, ਸਿਰਫ 1.7 ਕਿ.ਮੀ. ਹੈ, ਪ੍ਰਸਤਾਵਿਤ ਜ਼ਮੀਨੀ ਗ੍ਰਹਿਣ ਦੇ ਗ੍ਰਾਮ ਪੰਚਾਇਤਾਂ ਦੇ ਅਧਿਕਾਰ ਖੇਤਰ ਵਿੱਚ ਆਉਂਦਾ ਹੈ। ਪ੍ਰਸਤਾਵਿਤ ਜ਼ਮੀਨ ਦਾ ਜ਼ਿਆਦਾਤਰ ਹਿੱਸਾ, ਅਰਥਾਤ 15.7313 ਏਕੜ, ਗ੍ਰਾਮ ਪੰਚਾਇਤ ਭਾਗੋ ਮਾਜਰਾ (40) ਦੇ ਅਧੀਨ ਆਉਂਦਾ ਹੈ।

ਸਾਰਣੀ 2.1 ਪ੍ਰਸਤਾਵਿਤ ਭੂਮੀ ਖੇਤਰ (ਏਕੜ)

ਗ੍ਰਾਮ ਪੰਚਾਇਤ	ਖੇਤਰ			
	ਵਰਗ ਮੀਟਰ ਵਿੱਚ	ਏਕੜ	ਕ	ਮ
ਮਾਣਕ ਮਾਜਰਾ (39)	95,733.65	10.9250	87	9
ਭਾਗੋ ਮਾਜਰਾ (40)	41,045,524.54	15.7313	125	17
ਕੁੱਲ ਯੋਜਨਾਬੰਦੀ ਜ਼ਮੀਨ		26.6563		

2.3 ਜਨਤਕ ਉਦੇਸ਼ਾਂ ਦਾ ਸਪਸ਼ਟੀਕਰਨ

ਐਸ.ਏ.ਐੱਸ. ਨਗਰ ਐਲਪੀਏ, 2031 ਦੇ ਮਨਜ਼ੂਰਸ਼ੁਦਾ ਮਾਸਟਰ ਪਲਾਨ, ਦੇ ਅਨੁਸਾਰ ਸੈਕਟਰ 96/97 ਦੀ 200' ਚੌੜੀ ਸੜਕ ਲਈ ਪ੍ਰਸਤਾਵਿਤ ਭੂਮੀ ਗ੍ਰਹਿਣ ਹੇਠ ਲਿਖੇ ਜਨਤਕ ਉਦੇਸ਼ਾਂ ਲਈ ਲੋੜੀਂਦਾ ਹੈ:

ਐਸ.ਏ.ਐੱਸ. ਨਗਰ, ਪੰਜਾਬ ਲਈ ਇਕ ਵਿਚਾਰ ਇਹ ਹੈ, ਕਿ ਪੰਜਾਬ ਦੇ ਗ੍ਰੇਟਰ ਮੁਹਾਲੀ ਖੇਤਰ ਵਿਚ "ਪ੍ਰੀਮੀਅਰ ਟਾਊਨਸ਼ਿਪ" ਬਣਾਉਣਾ ਅਤੇ ਭਾਰਤ ਦੇ ਹੋਰ ਕਸਬਿਆਂ ਲਈ ਇਕ ਮਾਪਦੰਡ ਵਜੋਂ ਨਕਲ ਬਣਾਉਣ ਲਈ ਕਰਨਾ ਹੈ। ਪ੍ਰੀਮੀਅਰ ਟਾਊਨਸ਼ਿਪ ਇਸ ਦੇ ਨਾਗਰਿਕਾਂ ਲਈ ਰਹਿਣ, ਕੰਮ ਕਰਨ, ਖੇਡਣ, ਸਿੱਖਣ ਅਤੇ ਕਾਰੋਬਾਰਾਂ ਦੇ ਸੌਦਿਆਂ ਨੂੰ ਪ੍ਰਦਰਸ਼ਿਤ ਕਰਨ ਲਈ ਇੱਕ ਪ੍ਰਦਰਸ਼ਿਤ ਵਾਤਾਵਰਣ ਹੋਵੇਗੀ। ਇਸ ਦ੍ਰਿਸ਼ਟੀ ਨੂੰ ਪ੍ਰਾਪਤ ਕਰਨ ਦੀਆਂ ਰਣਨੀਤੀਆਂ ਹੇਠ ਲਿਖੀਆਂ ਹਨ।

- ✓ ਮੁਹਾਲੀ ਦੀ ਯੋਜਨਾਬੰਦੀ ਅਤੇ ਵਿਕਾਸ ਨੂੰ ਚੰਡੀਗੜ੍ਹ ਅਤੇ ਆਸ ਪਾਸ ਦੇ ਕਸਬਿਆਂ ਨਾਲ ਜੋੜਨਾ।
- ✓ ਪਛਾਣੇ ਗਏ ਖੇਤਰ ਵਿੱਚ ਪ੍ਰੀਮੀਅਰਨਸ਼ਿਪ ਵਿਕਾਸ ਦੇ ਅਵਸਰ ਨੂੰ ਉਤਸ਼ਾਹਿਤ ਕਰਨਾ ਵਿਸ਼ਵ ਪੱਧਰੀ ਬੁਨਿਆਦੀ ਅਤੇ ਸਹੂਲਤਾਂ ਪ੍ਰਦਾਨ ਕਰਨ ਲਈ ਇਕ ਵਿਆਪਕ ਆਵਾਜਾਈ ਪ੍ਰਣਾਲੀ ਦੀ ਸਹੂਲਤ ਜੋ ਸਥਾਨਕ ਲੋਕਾਂ ਅਤੇ ਵਿਦੇਸ਼ੀ ਨਿਵੇਸ਼ਕਾਂ ਦੀਆਂ ਜ਼ਰੂਰਤਾਂ ਨੂੰ ਪੂਰਾ ਕਰੇਗੀ।
- ✓ ਵਧ ਰਹੇ ਸ਼ਹਿਰੀਕਰਨ ਅਤੇ ਸ਼ਹਿਰਾਂ ਦੀ ਮੌਜੂਦਾ ਭੀੜ ਦੇ ਮੱਦੇਨਜ਼ਰ, ਗਮਾਡਾ ਦੁਆਰਾ ਪ੍ਰਸਤਾਵਿਤ ਪ੍ਰਾਪਤੀ, ਲੋਕਾਂ ਦੀ ਨਿਰਵਿਘਨ ਆਵਾਜਾਈ ਵਿੱਚ ਸਹਾਇਤਾ ਕਰੇਗੀ।
- ✓ ਚੰਡੀਗੜ੍ਹ ਅਤੇ ਨੇੜਲੇ ਕਸਬਿਆਂ ਅਤੇ ਖਰੜ, ਜ਼ੀਰਕਪੁਰ ਆਦਿ ਸ਼ਹਿਰਾਂ ਨੂੰ ਕੁਸ਼ਲ ਸੜਕ ਪ੍ਰਣਾਲੀ ਦੇ ਨਾਲ ਵਧੀਆ ਪਹੁੰਚ ਪ੍ਰਦਾਨ ਕਰਨ ਲਈ।
- ✓ ਕੰਮ ਕਰਨ ਅਤੇ ਰਹਿਣ ਵਾਲੇ ਕਈ ਤਰ੍ਹਾਂ ਦੀਆਂ ਭਾਈਚਾਰੇ ਲਈ ਅਤੇ ਰਿਹਾਇਸ਼ੀ ਕਿਸਮਾਂ ਦੀ ਸ਼੍ਰੇਣੀ ਪ੍ਰਦਾਨ ਕਰਨਾ।
- ✓ ਪਛਾਣੇ ਗਏ ਖੇਤਰ ਵਿੱਚ ਪ੍ਰੀਮੀਅਰਨਸ਼ਿਪ ਵਿਕਾਸ ਦੇ ਅਵਸਰ ਨੂੰ ਉਤਸ਼ਾਹਿਤ ਕਰਨਾ।
- ✓ ਇਸ ਨਾਲ ਇਹ ਸੁਚਿਤ ਕੀਤਾ ਗਿਆ ਹੈ, ਕਿ ਪ੍ਰਸਤਾਵਿਤ ਪ੍ਰੋਜੈਕਟ ਅਧੀਨ ਜ਼ਮੀਨ ਦਾ ਗ੍ਰਹਿਣ ਕਰਨਾ 'ਐਲ.ਏ.ਆਰ.ਆਰ. ਐਕਟ (L.A.R.R. Act), 2013' ਦੀ ਧਾਰਾ 2(ਆਈ)-(ਈ) ਦੇ ਯੋਜਨਾ ਅਧੀਨ ਵਿਕਾਸ ਲਈ ਪ੍ਰੋਜੈਕਟ ਅਧੀਨ ਆਉਂਦਾ ਹੈ।

2.4 ਟੀਮ ਰਚਨਾ

ਭੌਤਿਕ ਯੋਜਨਾਬੰਦੀ ਅਤੇ ਆਰਕੀਟੈਕਚਰ ਵਿਭਾਗ, ਗੁਰੂ ਨਾਨਕ ਦੇਵ ਯੂਨੀਵਰਸਿਟੀ, ਅੰਮ੍ਰਿਤਸਰ, ਨੂੰ ਸਮਾਜਿਕ ਪ੍ਰਭਾਵ ਮੁਲਾਂਕਣ (ਐਸ.ਆਈ.ਏ.) ਕਰਨ ਅਤੇ ਸਮਾਜਿਕ ਪ੍ਰਭਾਵ ਪ੍ਰਬੰਧਨ ਯੋਜਨਾ (ਐਸ.ਆਈ.ਐਮ.ਪੀ.) ਦੀ ਤਿਆਰੀ

ਲਈ ਨਿਯੁਕਤ ਕੀਤਾ ਗਿਆ ਹੈ। ਜਿਸ ਵਿੱਚ ਤਹਿਸੀਲ ਮੁਹਾਲੀ, ਜ਼ਿਲ੍ਹਾ ਐਸ.ਏ.ਐਸ. ਨਗਰ ਦੀ ਦੋ ਗ੍ਰਾਮ ਪੰਚਾਇਤਾਂ ਭਾਗੋ ਮਾਜਰਾ ਅਤੇ ਮਾਣਕ ਮਾਜਰਾ ਦੀ ਸੈਕਟਰ 96-97, 106-107 ਅਤੇ 109-110 ਦੀ ਵੰਡ ਵਾਲੀ 200' ਚੌੜੀ ਸੜਕ ਲਈ ਪ੍ਰਸਤਾਵਿਤ ਜ਼ਮੀਨ ਦੀ ਪ੍ਰਾਪਤੀ ਵਿੱਚ ਲਗਭਗ 26.6563 ਏਕੜ ਜ਼ਮੀਨ ਪਵੇਗੀ। ਇਸ ਸਬੰਧ ਵਿੱਚ ਗਮਾਡਾ ਨੇ ਮਾਸਟਰ ਪਲਾਨ ਤਹਿਤ ਐਸ.ਏ.ਐਸ. ਨਗਰ (ਮੋਹਾਲੀ) ਵਿੱਚ ਜ਼ਮੀਨ ਪ੍ਰਾਪਤ ਕਰਨ ਦੀ ਤਜਵੀਜ਼ ਪੇਸ਼ ਕੀਤੀ ਹੈ।

ਗੁਰੂ ਰਾਮਦਾਸ ਸਕੂਲ ਆਫ਼ ਪਲਾਨਿੰਗ ਅਤੇ ਆਰਕੀਟੈਕਚਰ ਵਿਭਾਗ ਦੁਆਰਾ ਸਾਂਝੇ ਤੌਰ ਤੇ ਭੌਤਿਕ ਯੋਜਨਾਬੰਦੀ ਅਤੇ ਆਰਕੀਟੈਕਚਰ ਵਿਭਾਗ, ਮੇਨ ਕੈਂਪਸ ਜੀ.ਐਨ.ਡੀ.ਯੂ. ਦੀ ਫੈਕਲਟੀ ਅਧੀਨ ਐਸ.ਆਈ.ਏ. ਕਰਨ ਅਤੇ ਉਪਰੋਕਤ ਭੂਮੀ ਪ੍ਰਾਪਤ ਲਈ ਐਸ.ਆਈ.ਐਮ.ਪੀ. ਤਿਆਰ ਕਰਨ ਲਈ ਮਾਹਿਰਾਂ ਦੀ ਇੱਕ ਟੀਮ ਬਣਾਈ ਗਈ ਹੈ। (ਸਾਰਣੀ 2.1 ਵੇਖੋ)

ਸਾਰਣੀ 2.1 ਪ੍ਰੋਜੈਕਟ ਲਈ ਟੀਮ ਦੀ ਰਚਨਾ ਅਤੇ ਉਸਦਾ ਵੇਰਵਾ

ਪ੍ਰੋਜੈਕਟ ਵਿਚ ਅਹੁਦਾ	ਨਾਮ	ਯੂਨੀਵਰਸਿਟੀ ਵਿਚ ਅਹੁਦਾ	ਮੁਹਾਰਤ
ਪ੍ਰੋਜੈਕਟ ਕੋਆਰਡੀਨੇਟਰ	ਡਾ. ਸਰਬਜੋਤ ਸਿੰਘ ਬਹਿਲ	ਉੱਪ-ਕੁਲਪਤੀ, ਜੀ.ਐਨ.ਡੀ.ਯੂ. ਦੇ ਐੱਸ.ਏ.ਡੀ.,	ਆਰਕੀਟੈਕਚਰ ਅਤੇ ਪ੍ਰਬੰਧਨ
ਖੋਜ ਸੁਪਰਵਾਈਜ਼ਰ	ਡਾ. ਕਰਮਜੀਤ ਸਿੰਘ ਚਾਹਲ	ਪ੍ਰੋਫੈਸਰ, ਆਰਕੀਟੈਕਚਰ ਵਿਭਾਗ	ਆਰਕੀਟੈਕਚਰ ਅਤੇ ਪ੍ਰਬੰਧਨ
	ਡਾ. ਗੋਪਾਲ ਕੁਮਾਰ ਜੌਹਰੀ	ਪ੍ਰੋਫੈਸਰ, ਯੋਜਨਾ ਵਿਭਾਗ	ਸਮਾਜ ਸ਼ਾਸਤਰ,, ਭੂਗੋਲ ਅਤੇ ਸਥਾਨਿਕ ਯੋਜਨਾਬੰਦੀ
	ਡਾ. ਰਾਵਲ ਸਿੰਘ ਔਲਖ	ਸਹਾਇਕ ਪ੍ਰੋਫੈਸਰ, ਯੋਜਨਾ ਵਿਭਾਗ	ਆਰਕੀਟੈਕਚਰ, ਔਟੋਕੈਡ ਮਾਹਿਰ, ਖੋਜ ਅਤੇ ਸਿਖਲਾਈ
ਖੋਜ ਪੜਤਾਲ ਕਰਨ ਵਾਲੇ	ਡਾ. ਰਵੀ ਇੰਦਰ ਸਿੰਘ	ਸਹਾਇਕ ਪ੍ਰੋਫੈਸਰ, ਯੋਜਨਾ ਵਿਭਾਗ	ਆਰਕੀਟੈਕਚਰ ਅਤੇ ਭੌਤਿਕ ਯੋਜਨਾਬੰਦੀ, ਔਟੋਕੈਡ ਮਾਹਿਰ, ਖੋਜ ਅਤੇ ਸਿਖਲਾਈ
	ਸ਼੍ਰੀ ਮੋਹਿਤ ਸੇਨੀ	ਸ਼ਹਿਰੀ ਅਤੇ ਖੇਤਰੀ ਯੋਜਨਾਕਾਰ, , ਭੌਤਿਕ ਯੋਜਨਾਬੰਦੀ ਅਤੇ ਆਰਕੀਟੈਕਚਰ ਵਿਭਾਗ	ArcGIS ਮਾਹਿਰ, ਸ਼ਹਿਰੀ ਅਤੇ ਖੇਤਰੀ ਯੋਜਨਾਕਾਰ, ਡਾਟਾ ਵਿਸ਼ਲੇਸ਼ਣ ਅਤੇ ਰਪਟ ਲਿਖਣ
	ਸ਼੍ਰੀ ਰੋਹਨ ਸੇਨੀ	ਰਿਸਰਚ ਐਸੋਸੀਏਟ, ਭੌਤਿਕ ਯੋਜਨਾਬੰਦੀ ਅਤੇ ਆਰਕੀਟੈਕਚਰ ਵਿਭਾਗ	ਪੇਂਡੂ ਯੋਜਨਾਬੰਦੀ, ਖੋਜ ਅਤੇ ਸਮੁਦਾਯ ਭਾਗੀਦਾਰੀ, ਡਾਟਾ ਵਿਸ਼ਲੇਸ਼ਣ ਅਤੇ ਨਿਰੀਖਣ
	ਮਿਸ ਪ੍ਰਿਆ ਕਰਨ ਡਾਵਰਾਂ	ਜੂਨੀਅਰ ਰਿਸਰਚ ਫੈਲੋ, ਭੌਤਿਕ ਯੋਜਨਾਬੰਦੀ ਅਤੇ ਆਰਕੀਟੈਕਚਰ ਵਿਭਾਗ	ਹਿੱਸੇਦਾਰਾਂ ਨਾਲ ਵਿਚਾਰ ਵਟਾਂਦਰਾ, ਡਾਟਾ ਵਿਸ਼ਲੇਸ਼ਣ ਅਤੇ ਨਿਰੀਖਣ ਡਾਟਾ ਵਿਸ਼ਲੇਸ਼ਣ ਅਤੇ ਨਿਰੀਖਣ

2.5 ਸੈਡਯੂਲ ਆਫ਼ ਕੰਸਲਟੇਸ਼ਨ

ਮਸ਼ਵਰੇ ਦੀ ਤਹਿ ਸਮੁੱਚੀ ਸਮਾਜਿਕ ਪ੍ਰਭਾਵ ਮੁਲਾਂਕਣ ਪ੍ਰਕਿਰਿਆ ਵਿਚ ਸਲਾਹ-ਮਸ਼ਵਰੇ ਦੀ ਪ੍ਰਕਿਰਿਆ ਇਕ ਨਾਜ਼ੁਕ ਪਰ ਮਹੱਤਵਪੂਰਨ ਪੜਾਅ ਰਹੀ ਹੈ। ਸਮਾਜਕ ਪ੍ਰਭਾਵ ਪ੍ਰਬੰਧਨ ਯੋਜਨਾ (ਐਸ.ਆਈ.ਐਮ.ਪੀ) ਦੀ ਤਿਆਰੀ ਤੱਕ ਸਲਾਹ-ਮਸ਼ਵਰੇ ਦੀ ਪ੍ਰਕਿਰਿਆ ਜਾਰੀ ਰਹੀ। ਸਮਾਜਿਕ ਪ੍ਰਭਾਵਾਂ ਦੇ ਮੁਲਾਂਕਣ ਨੇ ਭਾਗੀਦਾਰ ਯੋਜਨਾਬੰਦੀ ਅਤੇ ਢਾਂਚਾਗਤ ਸਲਾਹ-ਮਸ਼ਵਰੇ ਰਾਹੀਂ ਸਥਾਨਕ ਭਾਈਚਾਰਿਆਂ ਦੀ ਸ਼ਮੂਲੀਅਤ ਨੂੰ ਯਕੀਨੀ ਬਣਾਇਆ। ਯੋਜਨਾਬੰਦੀ ਦੇ ਮਹੱਤਵਪੂਰਨ ਢੰਗਾਂ ਅਤੇ ਨੀਤੀਆਂ ਦੀ ਪੁਸ਼ਟੀ ਕਰਨ ਲਈ ਪਿੰਡ ਪੱਧਰ ਤੇ ਜਨਤਕ ਸੁਣਵਾਈ ਕੀਤੀ ਗਈ। ਆਸ ਕੀਤੀ ਜਾਂਦੀ ਹੈ, ਕਿ ਇਸ ਪੜਾਅ ਦੌਰਾਨ ਸਬੰਧਤ ਵਿਕਸਤ ਪ੍ਰੋਜੈਕਟ ਨੂੰ ਲਾਗੂ ਕਰਨ ਵਿਚ ਹਿੱਸੇਦਾਰਾਂ ਦੀ ਸ਼ਮੂਲੀਅਤ ਨੂੰ ਯਕੀਨੀ ਬਣਾਏਗਾ।

2.5.1 ਮਸ਼ਵਰੇ ਦਾ ਉਦੇਸ਼/ਤਹਿ

ਸਮਾਜਿਕ ਪ੍ਰਭਾਵ ਮੁਲਾਂਕਣ ਵਿੱਚ ਹਿੱਸੇਦਾਰਾਂ ਦੀ ਸਲਾਹ-ਮਸ਼ਵਰੇ ਦਾ ਉਦੇਸ਼ ਵੱਖ-ਵੱਖ ਸ਼ਾਮਲ ਕਰਨਾ ਹੈ, ਇਸ ਵਿਚ ਸਥਾਨਕ ਮਸਲਿਆਂ ਜਿਵੇਂ ਕਿ, ਭਾਵਨਾਵਾਂ, ਸਭਿਆਚਾਰ ਵਿਸ਼ਵਾਸਾਂ ਅਤੇ ਵਿਚਾਰਾਂ ਬਾਰੇ ਜਾਣਨ ਲਈ ਸਲਾਹ-ਮਸ਼ਵਰਾ ਮਦਦਗਾਰ ਹੁੰਦਾ ਹੈ। ਸਥਾਨਕ ਲੋਕਾਂ ਨਾਲ ਲਗਾਤਾਰ ਸਲਾਹ-ਮਸ਼ਵਰਾ, ਰਣਨੀਤੀਆਂ ਅਤੇ ਸਿਫਾਰਸ਼ਾਂ ਦੁਆਰਾ ਸਰਕਾਰ ਅਤੇ ਪ੍ਰੋਜੈਕਟ ਪ੍ਰਭਾਵਤ ਪਰਿਵਾਰਾਂ ਵਿਚਕਾਰ ਭਾਈਵਾਲੀ ਨੂੰ ਮਜ਼ਬੂਤ ਬਣਾਉਣ ਦੀ ਪਛਾਣ ਕੀਤੀ ਜਾਏਗੀ। ਕੁਲ ਮਿਲਾ ਕੇ, ਇਹ ਸਲਾਹ ਮਸ਼ਵਰੇ ਨਾਲ ਪ੍ਰਭਾਵਿਤ ਖੇਤਰ ਨੂੰ ਵਿਕਸਤ ਕਰਨ ਲਈ ਵਿਸ਼ੇਸ਼ ਪ੍ਰਸਤਾਵ ਨੂੰ ਰੱਖਿਆ ਜਾਂਦਾ ਹੈ।

2.5.2 ਸਲਾਹ ਦੀਆਂ ਕਿਸਮਾਂ

ਹੇਠ ਦਿੱਤੇ ਭਾਗ ਵਿੱਚ ਵਿਚਾਰ-ਵਟਾਂਦਰੇ ਦੀ ਕਿਸਮਾਂ –

- I. **ਜਾਣਕਾਰੀ ਪ੍ਰਸਾਰ:** ਵਿਚਾਰ-ਵਟਾਂਦਰੇ ਦੌਰਾਨ ਹਿੱਸੇਦਾਰਾਂ ਨਾਲ ਸਾਂਝੀ ਕੀਤੀ ਪ੍ਰਸਾਰ ਪ੍ਰਕਿਰਿਆ ਅਤੇ ਜਾਣਕਾਰੀ ਦੀ ਕਿਸਮ ਹੇਠਾਂ ਦਰਸਾਈ ਗਈ ਹੈ: -
 - ❖ ਸੈਕਟਰ 96-97, 106-107 ਅਤੇ 109-110 ਦੀ 200' ਚੌੜੀ ਸੜਕ ਦੇ ਪ੍ਰਸਤਾਵਿਤ ਪ੍ਰੋਜੈਕਟ ਦੇ ਵਿਕਾਸ ਲਈ ਪ੍ਰੋਜੈਕਟ ਦੀਆਂ ਵਿਸ਼ੇਸ਼ਤਾਵਾਂ ਅਤੇ ਜ਼ਮੀਨ ਦੀ ਜ਼ਰੂਰਤ ਤੇ ਕੇਂਦਰਿਤ ਜਾਣਕਾਰੀ ਦਾ ਪ੍ਰਸਾਰ।
 - ❖ ਇਨ੍ਹਾਂ ਸਲਾਹ-ਮਸ਼ਵਰੇ ਦੌਰਾਨ, ਗਮਾਡਾ ਦੁਆਰਾ ਦਿੱਤੇ ਨਕਸ਼ਿਆਂ ਰਾਹੀਂ ਪ੍ਰਸਤਾਵਿਤ ਜ਼ਮੀਨੀ ਪ੍ਰਾਪਤੀ ਤੇ ਵਰਤੋਂ ਦੀ ਸਥਿਤੀ ਬਾਰੇ ਦੱਸਣ ਲਈ ਸੈਟੇਲਾਈਟ ਚਿੱਤਰ ਅਤੇ ਮਾਸਟਰ ਪਲਾਨ ਤੇ ਇਸ ਨੂੰ ਦਰਸਾਉਣ ਲਈ ਕੀਤੀ ਗਈ ਸੀ। ਇਸ ਗਤੀਵਿਧੀ ਨੇ ਲੋਕਾਂ ਨੂੰ ਉਨ੍ਹਾਂ ਦੀਆਂ ਜਾਇਦਾਦਾਂ ਅਤੇ ਜਾਇਦਾਦਾਂ ਦੇ ਪ੍ਰਭਾਵ ਨੂੰ ਸਮਝਣ ਵਿਚ ਸਹਾਇਤਾ ਕੀਤੀ।
 - ❖ ਹਿੱਸੇਦਾਰਾਂ ਅਤੇ ਸਥਾਨਕ ਲੋਕਾਂ ਨਾਲ ਪ੍ਰਸਤਾਵਿਤ ਪ੍ਰੋਜੈਕਟ ਦੀ ਵਿਆਖਿਆ ਬਾਰੇ ਜਾਣਕਾਰੀ ਅਤੇ ਪਾਵਰ ਪੁਆਇੰਟ ਪੇਸ਼ਕਾਰੀ ਵਾਲੇ ਬੈਨਰ ਕਰਦੇ ਹੋਏ ਉਨ੍ਹਾਂ ਨੂੰ ਸਾਂਝਾ ਕੀਤਾ ਗਿਆ। ਇਸ ਤੋਂ ਇਲਾਵਾ, ਪੰਜਾਬ ਸਰਕਾਰ ਦੁਆਰਾ ਜਾਰੀ ਕੀਤੇ ਗਏ ਪ੍ਰੋਜੈਕਟ ਦਾ ਨੋਟੀਫਿਕੇਸ਼ਨ ਲੋਕ ਜਾਗਰੂਕਤਾ ਲਈ ਧਰਮਸ਼ਾਲਾ ਵਿਖੇ ਪ੍ਰਦਰਸ਼ਤ ਕੀਤਾ ਗਿਆ।
- II. **ਨਮੂਨੇ ਦੇ ਸਰਵੇਖਣ ਪੜਾਅ ਦੌਰਾਨ ਸਲਾਹ:** ਐਸ.ਆਈ.ਏ ਨੇ ਇਸ ਪੜਾਅ ਤੇ ਵਿਅਕਤੀਗਤ ਪੱਧਰ ਤੇ ਵਿਚਾਰ ਵਟਾਂਦਰੇ, ਸਥਾਨਕ ਲੋਕਾਂ ਦੇ ਸਮੂਹਾਂ ਅਤੇ ਰਣਨੀਤਕ ਸਥਾਨਾਂ ਜਿਵੇਂ ਕਿ ਗੁਰਦੁਆਰਾ, ਧਰਮਸ਼ਾਲਾ, ਸਕੂਲ, ਆਂਗਣਵਾੜੀ ਕੇਂਦਰ ਆਦਿ ਤੇ ਕੇਂਦਰਿਤ ਸਮੂਹ ਨਾਲ ਵਿਚਾਰ ਵਟਾਂਦਰੇ ਸ਼ਾਮਲ ਕੀਤੇ ਹਨ, ਤਾਂ ਜੋ ਜ਼ਮੀਨ ਪ੍ਰਾਪਤੀ ਨਾਲ ਸਬੰਧਤ ਪ੍ਰੋਜੈਕਟਾਂ ਦੇ ਪ੍ਰਭਾਵਾਂ ਦੀ ਸਵੀਕ੍ਰਿਤੀ ਨੂੰ ਸਮਝਿਆ ਜਾ ਸਕੇ। ਇਨ੍ਹਾਂ ਸਲਾਹ-ਮਸ਼ਵਰੇ ਦਾ ਸਮੁੱਚਾ ਉਦੇਸ਼ ਇਹ ਸੁਨਿਸ਼ਚਿਤ ਕਰਨਾ ਸੀ, ਕਿ ਲੋਕ ਆਪਣੀ ਮਰਜ਼ੀ ਨਾਲ ਹਿੱਸਾ ਲੈਣ; ਉਨ੍ਹਾਂ ਨੂੰ ਆਪਣੀਆਂ ਚਿੰਤਾਵਾਂ ਅਤੇ ਵਿਚਾਰ ਪ੍ਰਗਟ ਕਰਨ ਦੀ ਆਗਿਆ ਹੈ; ਅਤੇ ਉਨ੍ਹਾਂ ਦੇ ਸੁਝਾਅ / ਤਰਜੀਹਾਂ ਤੇ ਸਮਝੌਤੇ ਹੋਏ ਹਨ, ਜੋ ਆਖਿਰਕਾਰ ਐਸ.ਆਈ.ਏ ਰਿਪੋਰਟ ਤਿਆਰ ਕਰਨ ਤੋਂ ਬਾਅਦ ਸਾਂਝੇ ਕੀਤੇ ਜਾਣਗੇ।
- III. **ਜਨਤਕ ਸੁਣਵਾਈ:** ਪ੍ਰੋਜੈਕਟ ਦੇ ਪ੍ਰਭਾਵਿਤ ਖੇਤਰ ਵਿਚ ਆਉਂਦੀ ਦੋ ਗ੍ਰਾਮ ਪੰਚਾਇਤਾਂ ਭਾਗੋ ਮਾਜਰਾ ਅਤੇ ਮਾਣਕ ਮਾਜਰਾ (ਤਹਿਸੀਲ ਮੋਹਾਲੀ) ਦੀ ਜਨਤਕ ਸੁਣਵਾਈ 'ਮਾਣਕ ਮਾਜਰਾ' ਪਿੰਡ ਦੇ ਗੁਰਦੁਆਰਾ ਵਿਖੇ 02.07.2021 ਨੂੰ 'ਐਲ.ਏ.ਆਰ.ਆਰ. ਐਕਟ (L.A.R.R. Act), 2013' ਦੀ ਧਾਰਾ -5 ਦੇ ਤਹਿਤ ਕੀਤੀ ਗਈ, ਜਿਥੇ ਭੋਂ ਪ੍ਰਾਪਤੀ ਕੱਲੈਕਟਰ-ਗਮਾਡਾ ਦਫ਼ਤਰ ਦੇ ਨੁਮਾਇੰਦੇ, ਸਮਾਜਕ ਪ੍ਰਭਾਵ ਮੁਲਾਂਕਣ (ਐਸ.ਆਈ.ਏ.) ਟੀਮ, ਗੁਰੂ ਨਾਨਕ ਦੇਵ ਯੂਨੀਵਰਸਿਟੀ, ਅੰਮ੍ਰਿਤਸਰ ਹਾਜ਼ਿਰ ਸਨ। ਜਨਤਕ ਸੁਣਵਾਈ ਦੀ ਹਾਜ਼ਰੀ ਸ਼ੀਟ ਦਾ ਵੇਰਵਾ ਅੰਤਿਕਾ-6 ਵਿਖੇ ਹੈ।

3. ਮੌਜੂਦਾ ਸਥਿਤੀ

3.1 ਭੂਮੀ ਮੁਲਾਂਕਣ

3.1.1 ਭੋਂ ਵਸਤੂਆਂ ਅਤੇ ਮੁੱਢਲੀਆਂ ਸਰੋਤਾਂ ਤੋਂ ਜਾਣਕਾਰੀ

ਭੋਂ ਪ੍ਰਾਪਤੀ ਲਈ ਪ੍ਰਸਤਾਵਿਤ ਕੁੱਲ ਜ਼ਮੀਨ ਦੀ ਜ਼ਰੂਰਤ 26.6563 ਏਕੜ ਹੈ। ਪ੍ਰਸਤਾਵਿਤ ਭੋਂ ਅਤੇ ਜਾਇਦਾਦ ਐਸ.ਏ.ਐਸ. ਨਗਰ ਦੇ ਦੱਖਣੀ ਖੇਤਰ ਵਿੱਚ ਹੈ। ਇਸ ਤਰ੍ਹਾਂ ਪ੍ਰੀਮੀਅਰ ਰਿਹਾਇਸ਼ੀ ਸੈਕਟਰਾਂ ਵਿੱਚ ਇਹ ਇਕੋ ਵਰਤੋਂ ਰਹਿਤ ਜ਼ਮੀਨ ਹੈ, ਜੋ ਐਸ.ਏ.ਐਸ. ਨਗਰ ਮਾਸਟਰ ਪਲਾਨ, 2031 ਦੇ ਉਦੇਸ਼ ਨੂੰ ਪੂਰਾ ਕਰਦੇ ਹਨ। ਸਾਰਣੀ ਵਿੱਚ ਉਪਲੱਬਧ ਖਸਰਾ ਨੰ. ਦੀ ਜ਼ਮੀਨ ਦੀ ਕਿਸਮ ਬਾਰੇ ਵਿਸਥਾਰਪੂਰਵਕ ਵੇਰਵੇ ਹੇਠਾਂ ਦਿੱਤੇ ਗਏ ਹਨ, ਜੋ ਕਿ ਨਵੇਂ ਜ਼ਮੀਨੀ ਰਿਕਾਰਡਾਂ ਅਨੁਸਾਰ ਉਪਲਬਧ ਹਨ।

ਸਾਰਣੀ 3.1 ਪ੍ਰਭਾਵਿਤ ਪਿੰਡਾਂ ਵਿੱਚ ਗ੍ਰਹਿਣ ਕਰਨ ਲਈ ਪ੍ਰਸਤਾਵਿਤ ਭੋਂ ਪਾਰਸਲ ਦਾ ਵੇਰਵਾ

Village	Hadbast No.	Khasra No.	Area to be acquired K-M	
Bhago Majra	40	15//2/2 min	0	9
		3 min	5	9
		4 min	1	10
		7 min	0	2
		8/1 min	1	0
		8/2 min	2	4
		8/3	1	4
		9/1 min	1	1
		9/2 min	5	13
		10/1/1 min	0	6
		10/1/2	0	14
		10/2 min	0	2
		11/1 min	3	11
		11/2 min	2	14
		12 min	2	17
		20/1 min	0	8
		20/2 min	1	3
		16//15/1 min	1	16
		15/2 min	0	5
		16 min	7	0
		17 min	3	16
		18 min	0	1
		22/2 min	0	7
		23 min	5	4
		24 min	6	2
		25 min	0	15
24//6 min	1	5		
11/2 min	0	2		
12/1 min	0	3		
14 min	2	10		
15/1 min	6	15		
15/2 min	0	9		

Final Report on Social Impact Assessment for Land Acquisition

(For 200' wide 96/97, 107/107 & 109/110 dividing Road at Bhago Majra & Manak Majra)

Village	Hadbast No.	Khasra No.	Area to be acquired K-M	
		16/1 min	0	18
		16/2 min	0	12
		17 min	6	15
		18 min	6	9
		19/1 min	3	19
		19/2	1	16
		20/1	0	3
		22/2	2	2
		22/3	2	15
		23 min	3	14
		24 min	0	1
		27	0	18
		25//1 min	0	18
		2/1/1 min	3	15
		2/1/2	0	1
		2/1/3	1	8
		2/2	1	4
		3 min	4	16
		4/1min	0	4
		9/1/2 min	1	7
		9/2 min	2	5
		10 min	6	10
		11 min	2	4
		32//2 min	0	6
		3/2 min	0	7
		27	1	11
		Rasta 46/2 min	0	12
		Rasta 48 min	0	12
		Rasta 53 min	0	18
		Total	125	17
Manak Majra	39	23//25/1min	1	18
		25/2 min	0	9
		24//11 min	1	5
		12 min	0	4
		19 min	4	0
		20/1 min	2	18
		20/2 min	0	13
		21/1 min	3	14
		21/2 min	2	5
		22 min	3	18
		23 min	0	11
		27//1/1 min	0	13
		28//4/1 min	0	10
		4/2 min	4	0
		5 min	6	8
		6 min	0	7

Final Report on Social Impact Assessment for Land Acquisition

(For 200' wide 96/97, 107/107 & 109/110 dividing Road at Bhago Majra & Manak Majra)

Village	Hadbast No.	Khasra No.	Area to be acquired K-M	
		7/1 min	2	1
		7/2 min	1	6
		7/3	1	1
		8/1	0	18
		8/2	0	17
		11 min	1	19
		12/1 min	1	0
		12/2	0	15
		12/3 min	4	8
		13/1 min	1	12
		13/2 min	2	6
		14/2 min	0	1
		19/1 min	0	13
		19/2	0	8
		19/3 min	0	19
		20/1 min	1	4
		20/2 min	5	19
		21 min	0	19
		29//16 min	3	7
		23 min	0	1
		24/1 min	1	2
		24/2 min	3	6
		25/1 min	4	14
		25/2 min	1	19
		32//4/1 min	3	0
		4/2 min	1	13
		5 min	0	9
		41	2	2
		42	1	7
		Rasta 50/1 min	0	15
		Rasta 87	0	8
		Rasta 91 min	0	8
		Rasta 92-93/2 min	0	19
		Total	87	9

ਸਰੋਤ: ਭੋਂ ਪ੍ਰਾਪਤੀ ਕੁੱਲੈਕਟਰ-ਗਮਾਡਾ

ਨੋਟ:

- ਉਪਰੋਕਤ ਸੂਚੀ ਵਿੱਚ, ਕੁਝ ਖਸਰਾਂ ਨੰਬਰ ਲਾਲ ਡੇਰਾ ਸਰਹੱਦ ਦੇ ਅੰਦਰ ਸਥਿਤ ਹਨ, ਇਨ੍ਹਾਂ ਵਿੱਚ ਮੌਜੂਦਾ ਘਰਾਂ ਅਤੇ ਕੈਟਲਸ਼ੈਡਾਂ ਤੇ ਪ੍ਰਭਾਵ ਸ਼ਾਮਲ ਹਨ ।

ਉਪਰੋਕਤ ਸਾਰਣੀ ਤੋਂ ਇਹ ਸਪਸ਼ਟ ਹੈ ਕਿ, ਵੱਧ ਤੋਂ ਵੱਧ ਜ਼ਮੀਨ ਗ੍ਰਾਮ ਪੰਚਾਇਤ ਭਾਗੇ ਮਾਜਰਾ ਤੋਂ ਗ੍ਰਹਿਣ ਕਰਨ ਦਾ ਪ੍ਰਸਤਾਵ ਹੈ। ਗ੍ਰਾਮ ਪੰਚਾਇਤ ਭਾਗੇ ਮਾਜਰਾ ਵਿੱਚ ਪ੍ਰਭਾਵਿਤ ਮਾਲਕਾਂ ਦੀ ਸੰਖਿਆ ਵੱਧ ਤੋਂ ਵੱਧ ਹੈ (ਸਾਰਣੀ 3.1 ਵੇਖੋ)। ਇਸ ਤੋਂ ਇਲਾਵਾ, ਡਿਜੀਟਾਈਜ਼ਡ ਕੈਡਸਟ੍ਰਲ ਨਕਸ਼ਾ, ਜੀਓ-ਸਪੇਸ਼ੀਅਲ ਲੋਕੇਸ਼ਨ ਅਤੇ ਸੁਪਰਇਮਪੋਸਡ ਲੋਕੇਸ਼ਨ ਐਸਏਐਸ ਨਗਰ ਐਲਪੀਏ ਦੇ ਮਾਸਟਰ ਪਲਾਨ ਤੇ ਸੰਬੰਧ ਵਿੱਚ ਪ੍ਰਸਤਾਵਿਤ ਸੜਕ ਦਾ ਸਥਾਨਿਕ ਸਥਾਨ ਨਕਸ਼ੇ 2.2 ਤੇ ਵੇਖਿਆ ਜਾ ਸਕਦਾ ਹੈ। ਇਸ ਤੋਂ ਇਲਾਵਾ, ਅਗਲੇ ਪੰਨੇ ਤੇ ਕੈਡਸਟ੍ਰਲ ਨਕਸ਼ਾ ਜੁੜਿਆ ਹੋਇਆ ਹੈ।

ਨਕਸ਼ਾ 3.1 ਗ੍ਰਹਿਣ ਖੇਤਰ ਦਾ ਡਿਜੀਟਾਈਜ਼ਡ ਕੈਡਸਟਰਲ ਨਕਸ਼ਾ

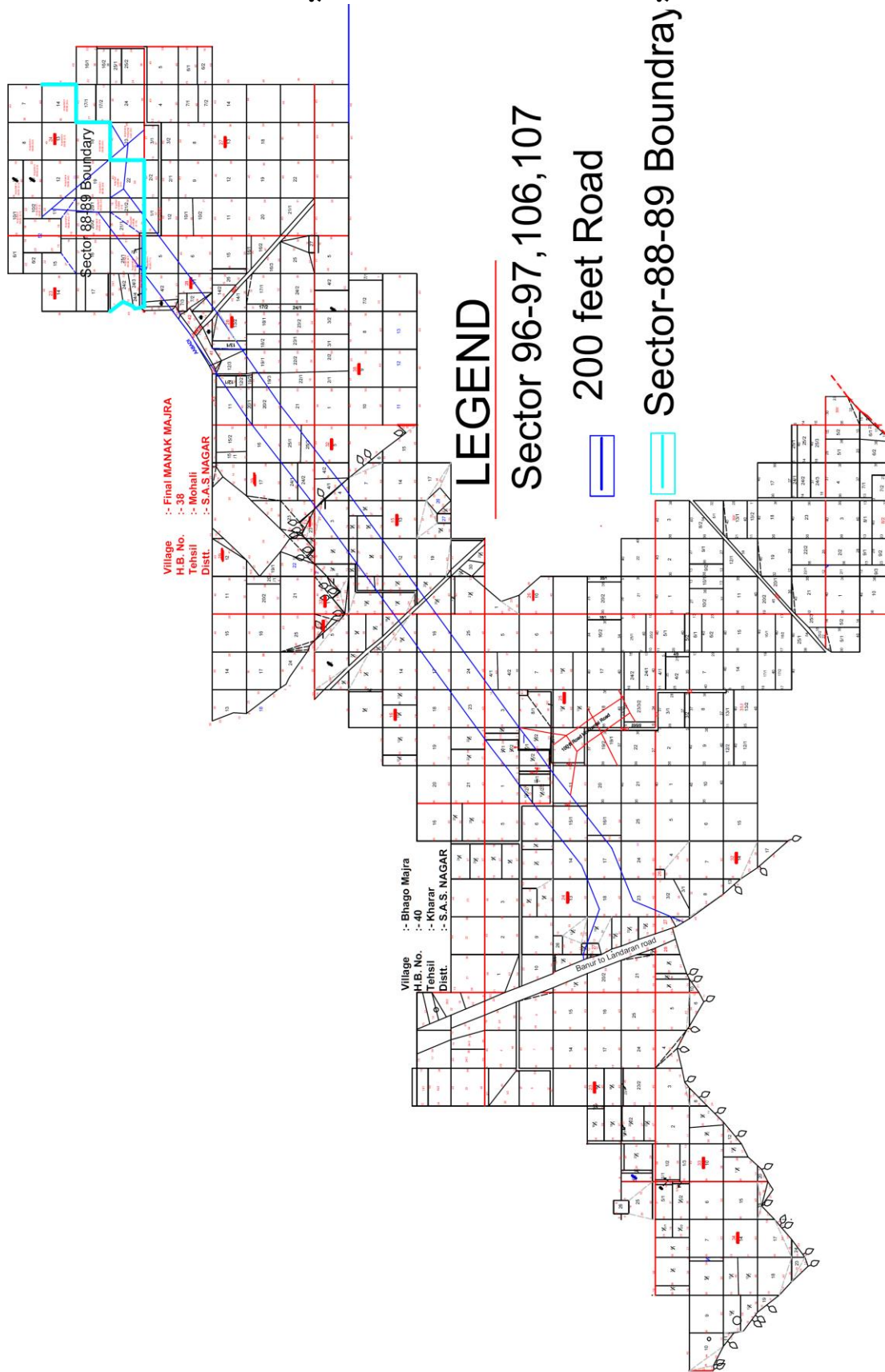

ਸਰੋਤ: ਭੋਂ ਪ੍ਰਾਪਤੀ ਕੋਲੈਕਟਰ ਦਫਤਰ, ਗਮਾਡਾ

Final Report on Social Impact Assessment for Land Acquisition
(For 200' wide 96/97, 107/107 & 109/110 dividing Road at Bhago Majra & Manak Majra)

ਸਾਰਣੀ 3.2 ਪ੍ਰਭਾਵਿਤ ਪਿੰਡਾਂ ਵਿਚ ਗ੍ਰਹਿਣ ਕਰਨ ਲਈ ਪ੍ਰਸਤਾਵਿਤ ਭੇਂ ਪਾਰਸਲ ਦਾ ਵੇਰਵਾ

Sr. No.	GP	Khasra No.	Area to be acquired		Area as per Fard	Owner Interviewed	People Living / Using	Existing Structures					Remark / Use			
			K-M	K-M				House	Shop/Office	Other	T/wells, B/wells	Irrigation Pipe		Trees (Fruit, Non)		
1	Bhago Majra (40)	15//2/2 min	0	-	9	5-8	Mahinder Singh s/o Bhagat Ram	No	No	No	No	No	No	6-NF	Farming	
7		8/3	1	-	4	1-4	Sher Singh s/o Desa Singh	No	No	No	No	No	No	100-NF	Farming	
8		9/1 min	1	-	1	1-7										
18		16//15/1 min	1	-	16	5-12	Sukhjot Singh s/o Mahinder Singh	No	No	No	No	No	No	1-NF	Farming	
40		18 min	6	-	9	8-0	Gurpreet Kaur w/o Avtar Singh	Yes	No	4-S	2-Shed	150'	No	5-F, 25-NF	Focal Point (43-K)	
41	22/3	2	-	15	2-15		No	No	No	No	No	No	No	Farming		
4	Manak Majra	23//25/2 min	0	-	9	0-9	Private	No	No	Yes	Cattleshed-Pucca	Yes	No	F-2, NF-13	Dairy, 20-Livestock	
5		24//11 min	1	-	5	6-0	Gurmukh Singh s/o Santokh Singh	No	No	No	Cattleshed, Dher	No	No	F-2, NF-3	Dairy, 4-Livestock	
							Harkit & Gurmeet s/o Charanjit Singh	No	No	No	Cattleshed	No	No	F-24, NF-2	Fruit Farming	
5		24//11 min	1	-	5	6-0										
6		12 min	2	-	0	6-0										
7		19 min	4	-	0	6-0	Gurmail Singh s/o Santokh Singh	No	No	No	Cattleshed-2	No	No	3-F	4-livestock	
8		20/1 min	2	-	18	3-0										
9		21/2 min	2	-	5	3-0										
10		22 min	3	-	18	6-0										
12		27//1/1 min	0	-	13	3-2	Harkit s/o Charanjit Singh				Cattleshed			25-F		
14		28//4/2 min	4	-	0	5-14	Tirlochan Singh s/o Gurbaksh Singh	Yes	Pucca	No	No	No	No	3-NF	Farming	
15		6 min	0	-	7	8-0										
17		7/1 min	2	-	1	4-2	Parmjit Singh s/o Baldev Singh	Yes	Pucca		Cattleshed	100'		6-NF	Farming, Dairy	
18		7/2 min	1	-	6	2-15	Amrinder Singh s/o Sarjit Singh	Yes	Pucca		Cattleshed	200'		2-F, NF-4	Dairy, 4 Livestock	
23		11 min	1	-	19	7-2	Harkit s/o Charanjit Singh	No	No	No	No	No	No	No	Farming	
	Gurmeet Singh s/o Gulzaar Singh						Yes	Kucha		Cattleshed	200'		5-F	Dairy		
27	12/1 min	1	-	0	1-8	Baldev Singh s/o Surjit Singh	Yes	Pucca	No	Cattleshed	No	No	10-F	Dairy, 10-Livestock		
						Harkit s/o Charanjit Singh	No	No	No	B/wall	No	No	No	Farming		
						Davinder Singh s/o Nachhattar Singh	Yes	Pucca	No	Cattleshed	200'	No	10-NF	12 Livestock		
28	12/3 min	4	-	8	4-10	Harvek Singh s/o Nazeer Singh	No	No	No	No	No	6-NF	Farming			
29	19/1 min	0	-	13	5-2											
44	41 min	2	-	2	2-2	Amar Singh s/o Harnaam Singh	No	No	No	Cattleshed	No	No	No	Abadi Area, 5-Livestock		
						Ikbal Singh s/o Santokh Singh	No	No	No	Cattleshed	No	No	No	Abadi Area, 2-Livestock		
						Bhupinder Singh s/o Amar Singh	No	No	No	Dher	Yes	No	2-NF	Abadi Area, 2-Livestock		

ਨਕਸ਼ਾ 3.2 ਪ੍ਰਭਾਵਿਤ ਖੇਤਰ ਦਾ ਮੌਜੂਦਾ ਦ੍ਰਿਸ਼

Banur to Landran Road

200' wide Sector Road

Sector 97
 Panchayati Pond of Waste Water Management is under Notified Area
 Focal Point (falling in the Notified Area) is being used for Trading & Commercial Activities like Sale/ Purchase.
 Affected House on the Notified Land

Sector 96
 Panchayati Pond is under Notified Area
 Affected House on the Notified Land
 Affected Shops on the Notified Land

Sector 97
 Affected Rear Side of House (includes Trees & Boundary wall) on the Notified Land

Sector 106
 Affected Agriculture land and Crops, Trees on the Notified Land

Sector 107
 Affected Rear Side of House on the Notified Land

Sector 87 (Proposed CBD)
 Existing Field way leading from Sector Road to the Abadi Area of Bhago Majra village.

Sector 88
 Affected Rear Side of House on the Notified Land

ਸਰੋਤ: ਖੇਤਰ ਦਾ ਫੋਟੋ, ਜੂਨ 2021

3.1.2 ਜ਼ਮੀਨ ਦਾ ਵਰਗੀਕਰਨ

ਗ੍ਰਾਮ ਪੰਚਾਇਤਾਂ ਦੀ ਕੁੱਲ ਉਪਲਬਧ ਜ਼ਮੀਨ ਦਾ ਵਰਗੀਕਰਨ, ਜਿੱਥੋਂ ਜ਼ਮੀਨ ਐਕੁਆਇਰ ਕੀਤੀ ਜਾਣੀ ਹੈ, ਦਾ ਵੇਰਵਾ ਚਿੱਤਰ 3.1 ਦਿੱਤਾ ਗਿਆ ਹੈ। ਭਾਰਤ ਦੀ ਮਰਦਮਸ਼ੁਮਾਰੀ, 2011 ਦੇ ਅਨੁਸਾਰ ਪ੍ਰਭਾਵਿਤ ਪਿੰਡਾਂ ਦਾ ਕੁੱਲ ਭੂਗੋਲਿਕ ਖੇਤਰ ਵਿੱਚੋਂ 357 ਹੈਕਟੇਅਰ ਜ਼ਮੀਨ ਦੀ ਵਰਤੋਂ 'ਮੁੱਖ ਬੀਜਿਆ ਖੇਤਰ' ਦੀ ਸ਼੍ਰੇਣੀ ਦੇ ਅਧੀਨ ਫਸਲਾਂ ਦੀ ਕਾਸ਼ਤ ਅਤੇ ਖੇਤੀਬਾੜੀ ਗਤੀਵਿਧੀਆਂ ਲਈ ਕੀਤੀ ਜਾਂਦੀ ਹੈ, ਜਦੋਂ ਕਿ 3 ਹੈਕਟੇਅਰ ਦਾ ਬਾਕੀ ਖੇਤਰ ਗੈਰ-ਖੇਤੀਬਾੜੀ ਉਦੇਸ਼ਾਂ ਜਿਵੇਂ ਆਬਾਦੀ ਖੇਤਰ ਜਾਂ ਨਿਰਮਿਤ ਖੇਤਰ ਲਈ ਵਰਤਿਆ ਜਾਂਦਾ ਹੈ। ਇੱਥੇ ਜ਼ਮੀਨ ਦੇ ਕਾਸ਼ਤ ਯੋਗ ਰਹਿੰਦ -ਖੁੰਹਦ, ਚਰਾਗਾਹ/ ਚਰਾਉਣ ਵਾਲੀ ਜ਼ਮੀਨ, ਬੰਜਰ ਜ਼ਮੀਨਾਂ, ਰੁੱਖਾਂ ਦੀ ਫਸਲਾਂ ਹੇਠਲੀਆਂ ਜ਼ਮੀਨਾਂ ਅਤੇ ਜੰਗਲ ਦੀ ਜ਼ਮੀਨ ਦੀ ਅਣਹੋਂਦ ਹੈ। (ਡੀ.ਸੀ.ਐਚ.ਬੀ, ਭਾਰਤ ਦੀ ਮਰਦਮਸ਼ੁਮਾਰੀ, 2011)

ਚਿੱਤਰ 3.1 ਜ਼ਮੀਨ ਦਾ ਵਰਗੀਕਰਨ

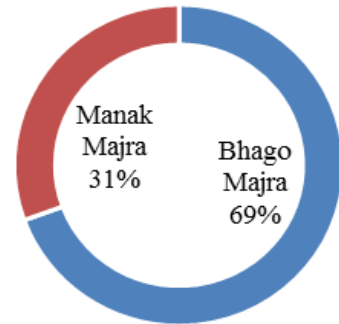

ਸਰੋਤ: ਭਾਰਤ ਦੀ ਮਰਦਮਸ਼ੁਮਾਰੀ, 2011

ਸਾਰਣੀ 3.3 ਜੀ. ਪੀ. ਦੇ ਅਧਾਰ ਤੇ ਪ੍ਰਭਾਵਿਤ ਖੇਤਰ ਵਿੱਚ ਭੂਮੀ ਦਾ ਵਰਗੀਕਰਨ (ਹੈਕਟੇਅਰ ਵਿੱਚ)

ਪਿੰਡ ਦੀ ਪੰਚਾਇਤ	ਕੁੱਲ ਭੂਗੋਲਿਕ ਖੇਤਰ	ਗੈਰ-ਖੇਤੀਬਾੜੀ ਵਰਤੋਂ ਅਧੀਨ ਖੇਤਰ	ਸਭਿਆਚਾਰਕ ਰਹਿੰਦ ਖੁੰਹਦ ਦਾ ਖੇਤਰਫਲ	ਨੈੱਟ ਬੀਜਿਆ ਖੇਤਰ
ਭਾਗੋ ਮਾਜਰਾ	250	0	0	250
ਮਾਣਕ ਮਾਜਰਾ	110	3	0	107
ਕੁਲ	360	3	0	357

ਸਰੋਤ: ਜ਼ਿਲ੍ਹਾ ਜਨਗਣਨਾ ਹੈੱਡਕੁੱਠ, ਜ਼ਿਲ੍ਹਾ ਐਸ.ਏ.ਐਸ. ਨਗਰ, ਭਾਰਤ ਦੀ ਜਨਗਣਨਾ, 2011

3.1.3 ਫਸਲ ਦਾ ਸਵਰੂਪ

ਪ੍ਰਭਾਵਿਤ ਪਿੰਡਾਂ ਦੀ ਆਮ ਜ਼ਮੀਨ ਦੀ ਵਰਤੋਂ ਦੇ ਢੰਗ ਨੇ ਸੰਕੇਤ ਦਿੱਤਾ ਕਿ ਪੇਂਜੈਕਟ ਦੇ ਖੇਤਰ ਵਿਚ ਬਹੁਤ ਸਾਰੀਆਂ ਜ਼ਮੀਨਾਂ ਦੀ ਵਰਤੋਂ ਮਿਲਾ ਕੇ ਖੇਤੀਬਾੜੀ ਨਾਲ ਹੈ। ਪੇਂਜੈਕਟ ਦਾ ਖੇਤਰ ਮੁੱਖ ਤੌਰ ਤੇ ਕਣਕ ਦੇ ਨਾਲ-ਨਾਲ ਰੱਬੀ ਦੀ ਖੇਤੀ ਤੇ ਅਧਾਰਤ ਹੈ ਜਿਵੇਂ ਕਿ ਸਾਉਣੀ ਦੇ ਮੌਸਮ ਵਿਚ ਹਾੜੀ ਦੀ ਵੱਡੀ ਫਸਲ ਅਤੇ ਹੋਰ ਫਸਲਾਂ ਹਨ। ਪ੍ਰਭਾਵਿਤ ਖੇਤਰ ਵਿਚ ਖੇਤੀਬਾੜੀ ਜ਼ਮੀਨਾਂ ਦਾ ਵਧੇਰੇ ਉਤਪਾਦਨ ਕਣਕ (ਪਹਿਲਾ), ਚੌਲ (ਦੂਜਾ) ਅਤੇ ਮੱਕੀ (ਤੀਜਾ) ਹੈ।

3.1.4 ਪ੍ਰਭਾਵਿਤ ਖੇਤਰ ਵਿੱਚ ਰੁੱਖ / ਪੌਦਿਆਂ ਦੀ ਵੰਡ

ਸਰਵੇਖਣ ਦੌਰਾਨ, ਅਧਿਐਨ ਖੇਤਰ ਅਧੀਨ ਪ੍ਰਭਾਵਿਤ ਜ਼ਮੀਨ ਉੱਤੇ ਰੁੱਖਾਂ ਦੀ ਗਿਣਤੀ ਬਾਰੇ ਜਾਣਕਾਰੀ ਇਕੱਤਰ ਕਰਨ ਦੀ ਕੋਸ਼ਿਸ਼ ਕੀਤੀ ਗਈ। ਮੁਲਾਕਾਤ ਦੌਰਾਨ ਇਹ ਪਤਾ ਲੱਗਿਆ ਕਿ, ਪ੍ਰਭਾਵਿਤ ਖੇਤਰ ਵਿੱਚ 259 ਸੰਖਯਾ ਵਿੱਚ ਰੁੱਖ ਸਨ, ਜਿਨ੍ਹਾਂ ਵਿੱਚੋਂ 78 ਯੂਨਿਟ ਰੁੱਖ ਕੁਦਰਤ ਵਿੱਚ ਫਲਦਾਰ ਹਨ।

3.1.5 ਪ੍ਰਭਾਵਿਤ ਪਰਿਵਾਰਾਂ ਦਾ ਅਨੁਮਾਨ ਅਤੇ ਗਿਣਤੀ

A. **ਪ੍ਰਭਾਵਿਤ ਪਰਿਵਾਰਾਂ ਦਾ ਵੇਰਵਾ:** ਪਿੰਡ ਵਿੱਚ, 67 ਪ੍ਰਤਿਕ੍ਰਿਆਕਰਤਾਵਾਂ ਨੂੰ ਸਮਾਜਿਕ ਪ੍ਰਭਾਵ ਮੁਲਾਂਕਣ ਕਰਨ ਲਈ ਸਰਵੇਖਣ ਕੀਤਾ ਗਿਆ। ਕੁਝ ਮਕਾਨ-ਮਾਲਕ ਗੈਰ-ਹਾਜ਼ਰ ਸਨ ਜੋ ਹੋਰਾਂ ਪਿੰਡਾਂ ਅਤੇ ਦੇਸ਼ ਦੇ ਜ਼ਿਲ੍ਹਾ ਜਾਂ ਰਾਜਾਂ ਜਾਂ ਵਿਦੇਸ਼ਾਂ ਵਿੱਚ ਪਰਵਾਸ ਕਰ ਗਏ ਹਨ, ਉਹਨਾਂ ਦੇ ਖੇਤਰ / ਪਰਿਵਾਰ ਨੂੰ ਬਾਰ ਬਾਰ ਮਿਲਣ ਦੇ ਬਾਵਜੂਦ ਪ੍ਰਭਾਵਿਤ ਪਰਿਵਾਰਾਂ ਨਾਲ ਸੰਪਰਕ ਨਹੀਂ ਹੋ ਸਕਿਆ।

B. **ਅਸਿੱਧੇ ਤੌਰ ਤੇ ਪ੍ਰਭਾਵਿਤ:** ਸੈਕੰਡਰੀ ਪਦਰ ਦੇ ਸਰਵੇਖਣ ਤੋਂ ਇਹ ਸਪੱਸ਼ਟ ਹੈ, ਕਿ ਇਸ ਭੇਂ ਪ੍ਰਾਪਤੀ ਨਾਲ ਕੋਈ ਵੀ ਪਰਿਵਾਰ / ਵਿਅਕਤੀ ਨਕਾਰਾਤਮਕ ਤੌਰ ਤੇ ਪ੍ਰਭਾਵਿਤ ਨਹੀਂ ਹੋਵੇਗਾ, ਕਿਉਂਕਿ ਉਨ੍ਹਾਂ ਵਿੱਚੋਂ ਕੋਈ ਵੀ ਜਾਇਦਾਦ ਤੇ ਆਪਣੀ ਰੋਜ਼ੀ-ਰੋਟੀ ਲਈ ਨਿਰਭਰ ਨਹੀਂ ਕਰਦਾ ਹੈ। ਹਾਲਾਂਕਿ, ਸਰਵੇਖਣ ਦੌਰਾਨ ਇਹ ਵੀ ਸੁਝਾਅ ਦਿੰਦੇ ਹਨ

ਕਿ ਵੱਡੇ ਪੱਧਰ ਤੇ ਸਮਾਜ ਲਈ ਇਸ ਪ੍ਰਾਪਤੀ ਦਾ ਸਕਾਰਾਤਮਕ ਪ੍ਰਭਾਵ ਪਏਗਾ। ਵੱਖ ਵੱਖ ਹਿੱਸੇਦਾਰਾਂ ਨਾਲ ਕੀਤੇ ਗਏ ਸਰਵੇਖਣ ਤੋਂ ਪਤਾ ਲੱਗਦਾ ਹੈ, ਕਿ ਸਥਾਨਕ ਦੁਕਾਨਾਂ ਦੇ ਮਾਲਕਾਂ ਦਾ ਕਾਰੋਬਾਰ ਵਧੇਗਾ।

3.1.6 ਭੂਮੀ ਦੀ ਵਰਤੋਂ ਅਤੇ ਆਜੀਵੀਕਾ

ਮੌਜੂਦਾ ਸਮੇਂ, ਖਸਰਾ ਨੰਬਰ ਦੀ ਪਛਾਣ ਅਧੀਨ ਬਹੁਤੀ ਜ਼ਮੀਨ ਪਿਛਲੇ ਕੁਝ ਸਾਲਾਂ ਤੋਂ ਅਣਵਰਤੀ ਜਾਇਦਾਦ ਬਣੀ ਹੋਈ ਹੈ। ਉਪਰੋਕਤ ਸਾਰਣੀ 3.1 ਅਤੇ 3.2 ਵਿੱਚ ਖਸਰਾ ਅਨੁਸਾਰ ਜ਼ਮੀਨ ਦੀ ਕਿਸਮ ਬਾਰੇ ਵੇਰਵਾ ਦਿੱਤਾ ਗਿਆ ਹੈ। ਇੱਥੇ ਸੱਤ ਪਰਿਵਾਰ ਪਾਏ ਗਏ ਹਨ, ਜੋ ਮੌਜੂਦਾ ਸੰਪਤੀ ਅਤੇ ਰੋਜ਼ੀ-ਰੋਟੀ ਦੇ ਮਾਮਲੇ ਵਿੱਚ ਪ੍ਰਭਾਵਿਤ ਹੋਏ ਹਨ। ਪਿੰਡ ਭਾਗੋ ਮਾਜਰਾ ਵਿੱਚ ਫੈਕਲ ਪੁਆਇੰਟ ਸਮੇਤ ਚਾਰ ਦੁਕਾਨਾਂ-ਕਮ ਸਟੋਰੇਜ ਯੂਨਿਟ ਪ੍ਰਭਾਵਿਤ ਖੇਤਰ ਦੇ ਅੰਦਰ ਸਥਿਤ ਹਨ। ਹਾਲਾਂਕਿ ਇਹ ਜ਼ਿਆਦਾ ਵਰਤੋਂ ਵਿੱਚ ਨਹੀਂ ਹਨ ਪਰ ਕਿਸੇ ਨਾ ਕਿਸੇ ਰੂਪ ਵਿੱਚ ਵਿਅਕਤੀ ਦੀ ਰੋਜ਼ੀ-ਰੋਟੀ ਨੂੰ ਪ੍ਰਭਾਵਿਤ ਕਰਦੇ ਹਨ। ਇਹ ਸਿੱਧੇ/ਅਸਿੱਧੇ ਤੌਰ ਤੇ ਇਹਨਾਂ ਜ਼ਮੀਨੀ ਪਾਰਸਲ ਤੇ ਨਿਰਭਰ ਹਨ। ਇਸ ਤੋਂ ਇਲਾਵਾ, ਸਾਂਝੀ ਸੰਪਤੀ/ ਸੰਪਤੀਆਂ ਵਿੱਚ ਪੰਚਾਇਤੀ ਤਲਾਅ ਦੇ ਖੇਤਰ ਅਤੇ ਸਾਂਝੇ ਰਸਤੇ (ਖੇਤਰ ਦਾ ਰਸਤਾ) ਸ਼ਾਮਲ ਹਨ, ਇੱਥੇ ਕੋਈ ਵੀ ਵਿਅਕਤੀ / ਪਰਿਵਾਰ ਨਹੀਂ ਮਿਲੇ ਜਿਨ੍ਹਾਂ ਦੀ ਆਜੀਵੀਕਾ ਸਿੱਧੇ/ਅਸਿੱਧੇ ਤੌਰ ਤੇ ਇਨ੍ਹਾਂ ਲੈਂਡ ਪਾਰਸਲ ਤੇ ਨਿਰਭਰ ਕਰਦੀ ਹੋਵੇ।

3.2 ਖੇਤਰ ਦਾ ਜਨਸੰਖਿਆ ਪ੍ਰੋਫਾਈਲ

ਰਾਜ ਦੀ ਕੁੱਲ ਆਬਾਦੀ ਦਾ 3.6 ਫੀਸਦੀ ਯੋਗਦਾਨ ਦੇ ਨਾਲ ਐਸ.ਏ.ਐਸ. ਨਗਰ ਜ਼ਿਲ੍ਹਾ ਖੇਤਰ ਵਿਚ 20 ਵਾਂ ਅਤੇ ਆਬਾਦੀ ਵਿਚ 12 ਵਾਂ ਸਥਾਨ ਹੈ। ਡੇਰਾਬੱਸੀ ਸਭ ਤੋਂ ਵੱਧ ਆਬਾਦੀ ਵਾਲਾ ਅਤੇ ਐਸ.ਏ.ਐਸ. ਨਗਰ ਜ਼ਿਲ੍ਹੇ ਦੀ ਸਭ ਤੋਂ ਘੱਟ ਆਬਾਦੀ ਵਾਲੀ ਤਹਿਸੀਲ ਹੈ। ਜ਼ਿਲ੍ਹੇ ਦੇ ਇੱਕ ਪਿੰਡ ਦੀ ਆਬਾਦੀ ਦਾ ਆਕਾਰ (1,117) ਰਾਜ ਨਾਲੋਂ (1,425) ਘੱਟ ਹੈ। ਬਾਰ ਮਾਜਰਾ (7,031) ਜ਼ਿਲ੍ਹੇ ਦਾ ਸਭ ਤੋਂ ਵੱਡਾ ਪਿੰਡ ਹੈ, ਅਤੇ ਇਸ ਤੋਂ ਬਾਅਦ ਜ਼ਿਲ੍ਹੇ ਵਿੱਚ ਜਗਤਪੁਰ (6673) ਹੈ। ਜਦੋਂ ਕਿ, ਭਾਗੋ ਮਾਜਰਾ ਅਤੇ ਮਾਣਕ ਮਾਜਰਾ ਪਿੰਡ ਜ਼ਿਲ੍ਹੇ ਵਿਚ ਤਹਿਸੀਲ-ਮੁਹਾਲੀ ਦੇ ਔਸਤ ਪਿੰਡ ਹਨ।

ਜ਼ਿਲ੍ਹੇ ਵਿਚ ਡੈਸਡਲ ਆਬਾਦੀ ਵਿਕਾਸ ਦਰ 33.2 ਫੀਸਦੀ ਹੈ, ਜੋ ਕਿ ਰਾਜ (13.9%) ਨਾਲੋਂ ਵੱਧ ਹੈ। ਐਸ.ਏ.ਐਸ. ਨਗਰ ਜ਼ਿਲ੍ਹਾ ਰਾਜ ਨਾਲੋਂ ਤੁਲਨਾਤਮਕ ਤੌਰ ਤੇ ਵਧੇਰੇ ਸ਼ਹਿਰੀ ਹੈ, ਇਸਦੀ ਆਬਾਦੀ ਦਾ 54.8 ਫੀਸਦੀ ਸ਼ਹਿਰੀ ਖੇਤਰਾਂ ਵਿੱਚ ਵਸਦਾ ਹੈ, ਜਦੋਂ ਕਿ ਰਾਜ ਦਾ ਸਿਰਫ਼ 37.5 ਫੀਸਦੀ ਹਿੱਸਾ ਸ਼ਹਿਰੀ ਖੇਤਰਾਂ ਵਿੱਚ ਵਸਦਾ ਹੈ। ਜ਼ਿਲ੍ਹੇ ਵਿਚ ਲਿੰਗ ਅਨੁਪਾਤ (879) ਜੋ ਕਿ ਰਾਜ (895) ਨਾਲੋਂ ਘੱਟ ਹੈ। ਇਸ ਪੈਰਾਮੀਟਰ ਤੇ ਰਾਜ ਦੇ ਜ਼ਿਲ੍ਹਿਆਂ ਵਿਚੋਂ ਇਹ 16 ਵਾਂ ਸਥਾਨ ਹੈ। ਜ਼ਿਲ੍ਹੇ ਵਿੱਚ ਬਾਲ ਲਿੰਗ ਅਨੁਪਾਤ (841) ਵੀ ਰਾਜ (846) ਨਾਲੋਂ ਘੱਟ ਹੈ। ਇਹ ਰਾਜ ਦੇ ਜ਼ਿਲ੍ਹਿਆਂ ਵਿਚੋਂ 13 ਵੇਂ ਨੰਬਰ ਤੇ ਹੈ। ਜ਼ਿਲ੍ਹੇ ਵਿੱਚ ਕੁੱਲ ਆਬਾਦੀ ਦੇ ਕ੍ਰਮਵਾਰ 31.8 ਅਤੇ 4.0 ਫੀਸਦੀ ਮੁੱਖ ਕਰਮਚਾਰੀ ਅਤੇ ਸੀਮਾਂਤ ਹਾਸ਼ੀਏ ਕਾਮੇ ਹਨ। (ਸਾਰਣੀ 3.3 ਵੇਖੋ)।

ਸਾਰਣੀ 3.4 ਸਟੱਡੀ ਖੇਤਰ ਦੇ ਡੈਮੋਗ੍ਰਾਫਿਕ ਪ੍ਰੋਫਾਈਲ ਦਾ ਤੁਲਨਾਤਮਕ ਅਧਿਐਨ

ਸੰਕੇਤਕ	ਪੰਜਾਬ ਸਟੈਟ	ਜ਼ਿਲ੍ਹਾ ਐਸ.ਏ.ਐਸ. ਨਗਰ	ਭਾਗੋ ਮਾਜਰਾ	ਮਾਣਕ ਮਾਜਰਾ	ਪਿੰਡਾਂ ਦਾ ਕੁੱਲ ਯੋਗ	
ਆਬਾਦੀ	27,743,338	994,628	1639	1067	2,706	
ਖੇਤਰ (ਹੈਕਟਰ)	---	---	250	110	360	
ਘਣਤਾ (ਪੀਪੀਐਚ)	---	---	6.56	9.70	7.52	
ਘਰੇਲੂ	5,486,851	203,886	315	223	538	
ਔਸਤ HH ਆਕਾਰ	5.1	4.9	5.2	4.8	5.0	
ਲਿੰਗ ਅਨੁਪਾਤ	895	879	906	931	919	
ਵਰਕਫੋਰਸ	ਭਾਗੀਦਾਰੀ ਦਰ (%)	9,897,362 35.70%	355,995 -35.80%	486 41.33%	431 61.57%	917 33.89%
	ਮੁੱਖ ਕਰਮਚਾਰੀ	8,450,936 85.39%	316,236 88.83%	475 97.74%	410 95.13%	885 96.51%
		ਹਾਸ਼ੀਏ ਦੇ ਮਜ਼ਦੂਰ	1,446,426	39,759	11	21

Final Report on Social Impact Assessment for Land Acquisition
(For 200' wide 96/97, 107/107 & 109/110 dividing Road at Bhago Majra & Manak Majra)

ਸੰਕੇਤਕ	ਪੰਜਾਬ ਸਟੈਟ	ਜ਼ਿਲ੍ਹਾ ਐਸ.ਏ.ਐਸ. ਨਗਰ	ਭਾਗੋ ਮਾਜਰਾ	ਮਾਣਕ ਮਾਜਰਾ	ਪਿੰਡਾਂ ਦਾ ਕੁੱਲ ਯੋਗ
	14.61%	11.17%	2.26%	4.87%	3.49%
ਕਾਸ਼ਤਕਾਰ	1,934,511	40,867	90	93	183
	19.55%	11.48%	18.52%	21.58%	19.96%
ਖੇਤੀਬਾੜੀ ਮਜ਼ਦੂਰ	1,588,455	21,791	185	3	188
	16.05%	6.12%	38.07%	0.70%	20.50%
ਘਰੇਲੂ ਉਦਯੋਗ	385,960	13,501	1	7	8
	3.90%	3.79%	0.21%	1.62%	0.87%
ਹੋਰ ਕਮਗਾਰ	5,988,436	279,836	210	328	538
	60.51%	78.61%	43.21%	76.10%	58.67%

ਸਰੋਤ: ਭਾਰਤ ਦੀ ਜਨਗਣਨਾ, 2011

ਗਰਾਮ ਪੰਚਾਇਤਾਂ ਦੇ ਤੁਲਨਾਤਮਕ ਅਧਿਐਨ ਤੋਂ ਇਹ ਸਪੱਸ਼ਟ ਹੁੰਦਾ ਹੈ ਕਿ ਜ਼ਿਲੇ ਵਿਚਕਾਰ ਦਸ਼ਤੀ ਆਬਾਦੀ ਵਾਧਾ ਦਰ 33.02 ਪ੍ਰਤੀਸ਼ਤ ਹੈ, ਜੋ ਰਾਜ (13.09%) ਨਾਲੋਂ ਵਧੇਰੇ ਹੈ। ਜ਼ਿਲ੍ਹਾ ਐਸ.ਏ.ਐਸ. ਨਗਰ ਚ ਰਾਜ ਨਾਲੋਂ ਤੁਲਨਾਤਮਕ ਤੌਰ ਤੇ ਵਧੇਰੇ ਸ਼ਹਿਰੀ ਹੈ, ਇਸਦੀ ਆਬਾਦੀ ਦਾ 54.8% ਹਿੱਸਾ ਸ਼ਹਿਰੀ ਖੇਤਰਾਂ ਵਿੱਚ ਵਸਦਾ ਹੈ, ਜਦੋਂ ਕਿ ਰਾਜ ਦਾ 37.5 ਫੀਸਦੀ ਹਿੱਸਾ ਹੈ। ਜਦੋਂ ਕਿ, ਜਨਸੰਖਿਆ ਦੇ ਨਾਲ ਨਾਲ ਕੰਮ ਕਰਨ ਦੇ ਖੇਤਰ ਵਿਚ ਸਭ ਤੋਂ ਵੱਡਾ ਪਿੰਡ ਭਾਗੋ ਮਾਜਰਾ (ਗ਼ੈਰ-ਖੇਤੀਬਾੜੀ ਕਮਗਾਰ ਬਗ਼ੈਰ) ਹੈ। (ਭਾਰਤ ਦੀ ਮਰਦਮਸ਼ੁਮਾਰੀ, 2011 ਦੇ ਹਵਾਲੇ)



ਚਿੱਤਰ 3.2 ਪਿੰਡ ਦੇ ਦੌਰੇ ਦੌਰਾਨ ਵਿਅਕਤੀਗਤ ਪ੍ਰਭਾਵਿਤ ਮਾਲਕਾਂ ਨਾਲ ਵਿਚਾਰ-ਵਟਾਂਦਰੇ

3.3 ਖੇਤਰ ਦਾ ਸਮਾਜਕ-ਆਰਥਿਕ ਪ੍ਰੋਫਾਈਲ

ਇਹ ਪ੍ਰੋਜੈਕਟ ਖੇਤਰ ਦੇ ਸਮਾਜਕ-ਆਰਥਿਕ ਅਤੇ ਜ਼ਮੀਨ ਗ੍ਰਹਿਣ ਦੁਆਰਾ ਪ੍ਰਭਾਵਿਤ ਵਿਅਕਤੀਆਂ ਦੀ ਸਮੱਸਿਆਵਾਂ ਨੂੰ ਦਰਸਾਂਦਾ ਹੈ। ਇਹ ਪ੍ਰੋਜੈਕਟ ਪ੍ਰਭਾਵਤ ਵਿਅਕਤੀਆਂ, ਪ੍ਰੋਜੈਕਟ ਪ੍ਰਭਾਵਤ ਪਰਿਵਾਰਾਂ ਦਾ ਸਰਵੇਖਣ ਮਰਦਮਸ਼ੁਮਾਰੀ ਦੇ ਅੰਕੜੇ ਰਾਹੀਂ ਕੀਤੇ ਗਏ ਹਨ, ਅਤੇ ਪ੍ਰੋਜੈਕਟ ਖੇਤਰ ਦੇ ਸਮਾਜਕ-ਆਰਥਿਕ ਅਤੇ ਸਭਿਆਚਾਰਕ ਪ੍ਰੋਫਾਈਲ ਨੂੰ ਸਥਾਪਿਤ ਕਰਨ ਲਈ ਵਿਸ਼ਲੇਸ਼ਣ ਕੀਤਾ ਗਿਆ ਹੈ। ਪ੍ਰੋਜੈਕਟ ਖੇਤਰ ਦੇ ਬਹੁਤ ਸਾਰੇ ਲੋਕ ਸਵੈ-ਰੋਜਗਾਰ/ਨਿੱਜੀ ਕਾਰੋਬਾਰਾਂ ਅਤੇ ਉਦਯੋਗਾਂ ਵਿੱਚ ਨੌਕਰੀਆਂ ਕਰਦੇ ਹਨ, ਅਰਥਾਤ: ਸੈਕੰਡਰੀ ਅਤੇ ਤੀਸਰੀ ਖੇਤਰਾਂ ਵਿੱਚ ਨਿਰਭਰਤਾ।

ਚਿੱਤਰ 3.3 ਅਧਿਐਨ ਖੇਤਰ ਵਿੱਚ ਕਰਮਚਾਰੀਆਂ ਦੀ ਸ਼੍ਰੇਣੀ ਦੀ ਗ੍ਰਾਫਿਕਲ ਪ੍ਰਤੀਨਿਧਤਾ

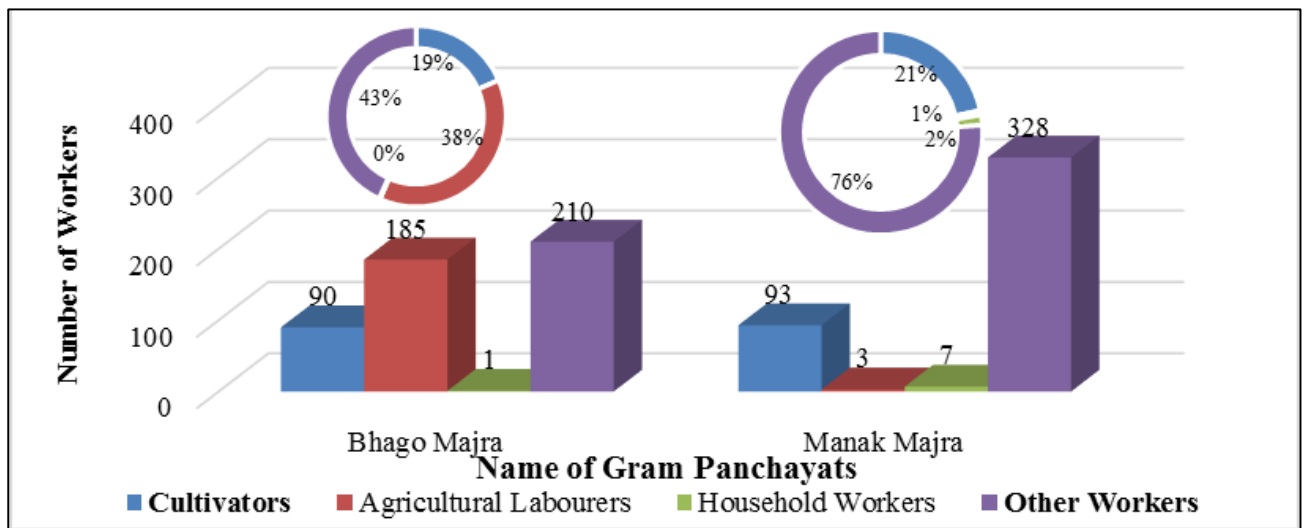

ਸਰੋਤ: ਭਾਰਤ ਦੀ ਮਰਦਮਸ਼ੁਮਾਰੀ, 2011

3.3.1. ਸਮਾਜਿਕ ਸ਼੍ਰੇਣੀ

ਭਾਰਤ ਵਿਚ, ਸਮਾਜ ਆਰਥਿਕ ਅਤੇ ਸਮਾਜਿਕ ਪੱਧਰ ਤੇ ਵੱਖ-ਵੱਖ ਸਮੂਹਾਂ ਵਿਚ ਵੰਡਿਆ ਹੋਇਆ ਹੈ। ਇਸਦਾ ਅਰਥ ਹੈ, ਕਿ ਉਹਨਾਂ ਦੀ ਸਮਾਜਿਕ ਸ਼੍ਰੇਣੀ ਦੇ ਅਨੁਸਾਰ ਉਹਨਾਂ ਨੂੰ ਮੁੱਖ ਤੌਰ ਤੇ ਉਹਨਾਂ ਦੀਆਂ ਜਾਤੀਆਂ ਦੁਆਰਾ ਦਰਜਾ ਦਿੱਤਾ ਗਿਆ ਹੈ। ਅਨੁਸੂਚਿਤ ਜਾਤੀ (ਅਨੁਸੂਚਿਤ ਜਾਤੀਆਂ) ਦਾ ਭਾਰੀ ਮਾਜਰਾ ਪਿੰਡ ਵਿੱਚ ਕੁੱਲ ਆਬਾਦੀ ਦਾ ਸਭ ਤੋਂ ਵੱਧ 30.51 ਫੀਸਦੀ ਹਿੱਸਾ ਹੈ, ਜਦੋਂ ਕਿ, ਮਾਣਕ ਮਾਜਰਾ ਪਿੰਡ ਵਿੱਚ ਅਨੁਸੂਚਿਤ ਜਾਤੀ ਦੇ ਵਿਅਕਤੀਆਂ ਦਾ 25.40 ਫੀਸਦੀ ਹਿੱਸਾ ਹੈ। ਕਿਸੇ ਵੀ ਪਿੰਡ ਦੀ ਅਨੁਸੂਚੀ ਜਨਜਾਤੀ ਨਹੀਂ ਹੈ।

ਸਾਰਣੀ 3.5 ਅਧਿਐਨ ਖੇਤਰ ਵਿੱਚ ਅਨੁਸੂਚਿਤ ਜਾਤੀ ਆਬਾਦੀ

ਪਿੰਡ ਦੀ ਪੰਚਾਇਤ	ਕੁੱਲ ਆਬਾਦੀ	ਅਨੁਸੂਚਿਤ ਜਾਤੀ		ਆਦਮੀ ਐਸ.ਸੀ.		ਅਰਤਾਂ ਐਸ.ਸੀ.	
		ਕੁੱਲ	ਕੁੱਲ ਆਬਾਦੀ ਵਿਚ ਹਿੱਸਾ	ਕੁੱਲ	ਐਸ.ਸੀ ਜਨਸੰਖਿਆ ਵਿਚ ਹਿੱਸਾ	ਕੁੱਲ	ਐਸ.ਸੀ ਜਨਸੰਖਿਆ ਵਿਚ ਹਿੱਸਾ
ਭਾਰੀ ਮਾਜਰਾ	1639	500	30.51%	256	51.20%	244	48.80%
ਮਾਣਕ ਮਾਜਰਾ	1067	271	25.40%	145	53.51%	126	46.49%
ਕੁੱਲ	2706	771	28.49%	401	52.01%	370	47.99%

ਸਰੋਤ: ਭਾਰਤ ਦੀ ਮਰਦਮਸ਼ੁਮਾਰੀ, 2011

ਜਦੋਂ ਪਿੰਡ ਪੱਧਰ ਤੇ ਐਸ.ਆਈ.ਏ ਅਧਿਐਨ ਕਰਵਾਉਂਦੇ ਹਨ, ਤਾਂ ਉੱਤਰ ਦੇਣ ਵਾਲਿਆਂ ਦੀਆਂ ਸਮਾਜਿਕ ਸ਼੍ਰੇਣੀਆਂ ਨੂੰ ਜਾਣਨਾ ਮਹੱਤਵਪੂਰਨ ਹੁੰਦਾ ਹੈ, ਕਿਉਂਕਿ ਵੱਖ ਵੱਖ ਸ਼੍ਰੇਣੀਆਂ ਤੇ ਮੁੱਦੇ ਅਤੇ ਪ੍ਰਭਾਵ ਵੱਖਰੇ ਹੋ ਸਕਦੇ ਹਨ।

ਉੱਤਰਦਾਤਾਵਾਂ ਦੀਆਂ ਸਮਾਜਿਕ ਸ਼੍ਰੇਣੀਆਂ ਸਾਰਣੀ 3.5 ਵਿੱਚ ਦਰਸਾਈਆਂ ਗਈਆਂ ਹਨ, ਜਿਹੜੀਆਂ ਦਰਸਾਉਂਦੀਆਂ ਹਨ ਕਿ, ਇਸ ਅਧਿਐਨ ਵਿੱਚ ਉੱਤਰ ਦੇਣ ਵਾਲਿਆਂ ਵਿੱਚ 58.21 ਪ੍ਰਤੀਸ਼ਤ ਆਮ ਸ਼੍ਰੇਣੀ ਦੇ ਸਨ, ਅਤੇ 20.90 ਪ੍ਰਤੀਸ਼ਤ ਪੱਛੜੇ ਵਰਗ ਦੇ ਸਨ। ਵਿਅਕਤੀਗਤ ਸਲਾਹ-ਮਸ਼ਵਰੇ ਦੌਰਾਨ ਅਨੁਸੂਚਿਤ ਜਨਜਾਤੀ (ਐਸ.ਟੀ.) ਪ੍ਰਭਾਵਤ ਨਹੀਂ ਸੀ।

ਸਾਰਣੀ 3.6 ਉੱਤਰ ਦੇਣ ਵਾਲਿਆਂ ਦੀ ਸਮਾਜਿਕ ਸ਼੍ਰੇਣੀ

ਸਮਾਜਿਕ ਸ਼੍ਰੇਣੀ	ਗਿਣਤੀ	ਪ੍ਰਤੀਸ਼ਤ
ਜਨਰਲ	39	58.21%
ਬੈਕਵਾਰਡ ਕਲਾਸ (ਬੀ.ਸੀ)	14	20.90%
ਅਨੁਸੂਚਿਤ ਜਾਤੀ	14	20.90%
ਅਨੁਸੂਚਿਤ ਜਨਜਾਤੀ	0	0.00%
ਕੁੱਲ	67	100.00%

ਸਰੋਤ: ਪ੍ਰਾਇਮਰੀ ਸਰਵੇਖਣ, ਜੂਨ 2021

3.3.2. ਘਰੇਲੂ ਸਲਾਨਾ ਆਮਦਨੀ

ਸ਼ੇਅਰ ਧਾਰਕ ਖੁਸ਼ਹਾਲ ਹਨ ਅਤੇ ਪਰਿਵਾਰਕ ਵੱਖ ਵੱਖ ਉੱਦਮਾਂ ਦਾ ਪ੍ਰਬੰਧ ਕਰ ਰਹੇ ਹਨ। ਕੁਝ ਪਰਿਵਾਰ ਅਣਵੰਡੇ ਪਰਿਵਾਰ ਦੀ ਸਥਿਤੀ ਦਾ ਅਨੰਦ ਮਾਣਦੇ ਹਨ, ਇਸ ਲਈ ਆਮਦਨੀ ਦਾ ਵਿਅਕਤੀਗਤ ਰੂਪ ਵਿੱਚ ਮੁਲਾਂਕਣ ਕਰਨਾ ਮੁਸ਼ਕਲ ਹੈ। ਬਹੁਤੇ ਪਰਿਵਾਰਾਂ (55.22%) ਦੀ ਆਮਦਨੀ ਦੇ ਲੱਖ ਪ੍ਰਤੀ ਸਾਲਾਨਾ ਰੁਪਏ ਤੋਂ ਵੱਧ ਹੈ। 31.34 ਪ੍ਰਤੀਸ਼ਤ ਪਰਿਵਾਰਾਂ ਦੀ ਆਮਦਨੀ 1-2 ਲੱਖ ਸਾਲਾਨਾ ਰੁਪਏ ਦੇ ਵਿਚਕਾਰ ਹੈ। ਅਤੇ 13.43 ਫੀਸਦੀ ਪਰਿਵਾਰਾਂ ਦੀ ਆਮਦਨੀ ਵੀਹ ਹਜ਼ਾਰ ਤੋਂ ਇੱਕ ਲੱਖ ਦੇ ਵਿਚਕਾਰ ਸੀ, ਇਹ ਐਥੈ ਦਰਸਾਉਂਦਾ ਹੈ, ਕਿ ਵੱਡੇ ਪੱਧਰ ਜਵਾਬਦੇਣ ਵਾਲੇਆ ਦੀ ਸਲਾਨਾ ਔਸਤਨ ਆਮਦਨੀ ਇੱਕ ਲੱਖ ਰੁਪਏ ਤੋਂ ਵੱਧ ਹੈ। (ਸਾਰਣੀ 3.7)

ਸਾਰਣੀ 3.7 ਪ੍ਰਭਾਵਿਤ ਪਰਿਵਾਰਾਂ ਦੀ ਘਰੇਲੂ ਸਲਾਨਾ ਆਮਦਨੀ ਪੱਧਰ

ਆਮਦਨੀ ਪੱਧਰ (ਰੁਪਏ)	ਗਿਣਤੀ	ਪ੍ਰਤੀਸ਼ਤ
20,000 ਤੋਂ ਘੱਟ	0	0.00%
20,000 ਤੋਂ 1 ਲੱਖ	9	13.43%
1 ਲੱਖ ਤੋਂ 2 ਲੱਖ	21	31.34%
2 ਲੱਖ ਤੋਂ ਵੱਧ	37	55.22%
ਕੁੱਲ	67	100.00%

ਸਰੋਤ: ਪ੍ਰਾਇਮਰੀ ਸਰਵੇਖਣ, ਜੂਨ 2021

3.3.3. ਵਿਦਿਅਕ ਪੱਧਰ

ਸਿੱਖਿਆ ਸਮੁੱਚੇ ਵਿਕਾਸ ਦੇ ਨਾਲ ਨਾਲ ਸਮੁੱਚੇ ਸਮਾਜ ਵਿਚ ਮਹੱਤਵਪੂਰਣ ਭੂਮਿਕਾ ਅਦਾ ਕਰਦੀ ਹੈ, ਇਸ ਲਈ, ਹੇਠ ਦਿੱਤੀ ਸਾਰਣੀ ਉੱਤਰ ਦੇਣ ਵਾਲਿਆਂ ਦੇ ਸਿੱਖਿਆ ਦੇ ਪੱਧਰ ਨੂੰ ਦਰਸਾਉਂਦੀ ਹੈ। ਜਵਾਬ ਦੇਣ ਵਾਲਿਆਂ ਦਾ ਵੱਡਾ ਹਿੱਸਾ ਯਾਨੀ 28.36 ਫੀਸਦੀ ਲੋਗ ਮੈਟ੍ਰਿਕ ਤਕ ਪੜ੍ਹੇ ਲਿਖੇ ਸਨ, ਅਤੇ ਇਸ ਤੋਂ ਬਾਅਦ 19.40 ਫੀਸਦੀ ਪ੍ਰਾਇਮਰੀ ਤਕ ਸੀ। ਅਤੇ 10.45 ਫੀਸਦੀ ਲੋਕਾਂ ਨੇ ਉਚ ਸਿੱਖਿਆ ਦੇ ਪੱਧਰ ਤੇ ਅਧਿਐਨ ਕੀਤਾ। ਸਿਰਫ 16.42 ਫੀਸਦੀ ਲੋਕ ਅਨਪੜ੍ਹ ਸਨ। (ਸਾਰਣੀ 3.8 ਵੇਖੋ)

ਸਾਰਣੀ 3.8 ਪ੍ਰਭਾਵਿਤ ਪਰਿਵਾਰਾਂ ਦਾ ਸਿੱਖਿਆ ਪੱਧਰ

ਸਿੱਖਿਆ ਦਾ ਪੱਧਰ	ਗਿਣਤੀ	ਫੀਸਦੀ
ਅਨਪੜ੍ਹ	11	16.42%
ਪ੍ਰਾਇਮਰੀ	17	25.37%

ਮੈਟ੍ਰਿਕ	19	28.36%
ਸੀਨੀਅਰ ਸੈਕੰਡਰੀ	13	19.40%
ਗੋਜੁਏਸ਼ਨ (ਉੱਚ ਸਿੱਖਿਆ)	7	10.45%
ਕੁੱਲ ਯੋਗ	67	100.00%

ਸਰੋਤ: ਪ੍ਰਾਇਮਰੀ ਸਰਵੇਖਣ, ਜੂਨ 2021

3.3.4. ਕਿੱਤਾ

ਉੱਤਰਦਾਤਾਵਾਂ ਦਾ ਵੱਖਰਾ ਕਿੱਤਾ ਪੱਧਰ ਸਾਰਣੀ 3.9 ਵਿੱਚ ਦਰਸਾਇਆ ਗਿਆ ਹੈ। ਕੁੱਲ 67 ਉੱਤਰਦਾਤਾਵਾਂ ਵਿਚੋਂ, (14.93%) ਰੋਜਗਾਰ ਲਈ ਖੇਤੀਬਾੜੀ ਅਤੇ ਸਹਾਇਕ ਖੇਤਰਾਂ ਤੇ ਨਿਰਭਰ ਕਰਦਾ ਹੈ, ਅਤੇ ਵੱਡੇ ਪੱਧਰ ਤੇ 79.10 ਫ਼ੀਸਦੀ ਆਰਥਿਕਤਾ ਦੇ ਵੱਖ ਵੱਖ ਸੈਕਟਰ ਵਿਚ ਰੋਜ਼ੀ-ਰੋਟੀ ਲਈ ਨਿਜੀ ਨੌਕਰੀ ਕਰ ਰਹੇ ਹਨ। ਜਵਾਬ ਦੇਣ ਵਾਲਿਆਂ ਵਿਚੋਂ 5.97 ਫ਼ੀਸਦੀ ਸਰਕਾਰੀ ਕਰਮਚਾਰੀ ਸਨ। ਸਮੁੱਚੀ ਪੰਚਾਇਤ ਵਿੱਚ ਕੋਈ ਵੀ ਹੈਂਡਕ੍ਰਾਫਟ ਉਤਪਾਦਾਂ ਸਮੇਤ ਵਸਤੂ ਨਿਰਮਿਤ ਨਹੀਂ ਕੀਤੀ ਜਾਂਦੀ।

ਸਾਰਣੀ 3.9 ਉੱਤਰਦਾਤਾਵਾਂ ਦਾ ਕੰਮ

ਕਿੱਤਾ	ਨੰਬਰ	ਫ਼ੀਸਦੀ
ਖੇਤੀਬਾੜੀ ਅਤੇ ਸਹਾਇਕ ਖੇਤਰ	10	14.93%
ਸਰਕਾਰੀ ਕਰਮਚਾਰੀ	4	05.97%
ਹੋਰ	53	79.10%
ਕੁੱਲ ਯੋਗ	67	100.00%

ਸਰੋਤ: ਪ੍ਰਾਇਮਰੀ ਸਰਵੇਖਣ, ਜੂਨ 2021

3.4 ਖੇਤਰ ਦਾ ਧਾਰਮਿਕ ਅਤੇ ਸਭਿਆਚਾਰਕ ਪ੍ਰੋਫਾਈਲ

ਜਵਾਬ ਦੇਣ ਵਾਲਿਆਂ ਦਾ ਧਰਮ ਵੀ ਵੇਖਿਆ ਗਿਆ। ਇਹ ਵੇਖਿਆ ਗਿਆ ਹੈ ਕਿ ਬਹੁਤੇ (79.10%) ਸਿੱਖ ਧਰਮ ਨੂੰ ਮੰਨਦੇ ਹਨ, ਜਦਕਿ ਸਿਰਫ 14.93 ਫ਼ੀਸਦੀ ਹਿੰਦੂ ਧਰਮ ਦੇ ਪੈਰੋਕਾਰ ਸਨ। ਇਸ ਤੋਂ ਇਲਾਵਾ ਕੁੱਛ ਜਵਾਬ ਦੇਣ ਵਾਲੇ 5.97 ਫ਼ੀਸਦੀ ਮੁਸਲਿਮ ਧਰਮ ਤੋਂ ਨਾਤਾ ਰੱਖਦੇ ਸਨ। ਜਵਾਬ ਦੇਣ ਵਾਲਾ ਕੋਈ ਵੀ ਦੂਸਰੇ ਧਰਮ ਨਾਲ ਸਬੰਧਤ ਨਹੀਂ ਸੀ, ਜਿਵੇਂ ਕਿ ਈਸਾਈ। (ਸਾਰਣੀ 3.10 ਵੇਖੋ)

ਸਾਰਣੀ 3.10 ਉੱਤਰ ਦੇਣ ਵਾਲਿਆਂ ਦਾ ਧਰਮ

ਧਾਰਮਿਕ ਸ਼੍ਰੇਣੀ	ਗਿਣਤੀ	ਫ਼ੀਸਦੀ
ਹਿੰਦੂ	10	14.93%
ਸਿੱਖ	53	79.10%
ਈਸਾਈ	0	0.00%
ਮੁਸਲਮਾਨ	4	5.97%
ਕੁੱਲ ਯੋਗ	67	100.00%

ਸਰੋਤ: ਪ੍ਰਾਇਮਰੀ ਸਰਵੇਖਣ, ਜੂਨ 2021

3.5 ਸਿੱਟਾ

ਅਧਿਐਨ ਦੇ ਅਧਾਰ ਤੇ, ਟੀਮ ਹੇਠਾਂ ਦਿੱਤੇ ਸਿੱਟੇ ਦੇ ਨਾਲ ਸਾਹਮਣੇ ਆਈ ਹੈ -

- ਪ੍ਰਭਾਵਿਤ ਖੇਤਰ ਦੀ ਵਰਤੋਂ ਪਸ਼ੂਆਂ ਦੇ ਪੀਣ ਵਾਲੇ ਪਾਣੀ, ਗੰਦੇ ਪਾਣੀ ਦੇ ਪ੍ਰਬੰਧਨ ਜਾਂ ਮੱਛੀ ਪਾਲਣ ਲਈ ਕੀਤੀ ਜਾ ਰਹੀ ਹੈ। ਪਰ ਇਸ ਖੇਤਰ ਵਿੱਚ ਸਿੰਚਾਈ ਲਈ ਇੱਕ ਨਿੱਜੀ ਮਲਕੀਅਤ ਵਾਲਾ ਕਾਰਜਸ਼ੀਲ ਟਿਊਬਵੈੱਲ ਹੈ, ਜਿਸ ਨੂੰ ਪ੍ਰਭਾਵਿਤ ਮਾਲਕ ਨੂੰ ਢੁਕਵੇਂ ਮੁਆਵਜ਼ੇ ਦੇ ਨਾਲ ਤਬਦੀਲ ਕੀਤਾ ਜਾ ਸਕਦਾ ਹੈ। ਇਨ੍ਹਾਂ ਪ੍ਰਭਾਵਾਂ ਨੂੰ ਉਚਿਤ ਪ੍ਰਬੰਧਾਂ ਅਤੇ ਮੁਆਵਜ਼ਿਆਂ ਦੁਆਰਾ ਅਨੁਕੂਲ ਬਣਾਇਆ ਜਾ ਸਕਦਾ ਹੈ।

- ਨੋਟੀਫਾਈਡ ਖੇਤਰ ਵਿੱਚ ਕੁਝ ਖਾਸ ਜੀਵਣ ਢਾਂਚੇ ਸ਼ਾਮਲ ਹੈ, ਇਸ ਲਈ ਇਸ ਮਾਮਲੇ ਵਿੱਚ ਕਿਸੇ ਵੀ 'ਪੁਨਰਵਾਸ ਅਤੇ ਮੁੜ ਵਸੋਬੇ ਦੀ ਯੋਜਨਾ' ਦੀ ਲੋੜ ਹੋ ਸਕਦੀ ਹੈ। ਪ੍ਰਭਾਵਿਤ ਖੇਤਰ ਵਿੱਚ ਪਸ਼ੂਆਂ ਦਾ ਸ਼ੌਂਡ ਹੈ, ਜੋ ਕਿ ਅਸਥਾਈ ਹੈ ਅਤੇ ਪ੍ਰਭਾਵਿਤ ਧਿਰ ਦੁਆਰਾ ਇਸਨੂੰ ਅਸਾਨੀ ਨਾਲ ਕਿਸੇ ਹੋਰ ਜਗ੍ਹਾ ਤੇ ਤਬਦੀਲ ਕੀਤਾ ਜਾ ਸਕਦਾ ਹੈ।
- ਜ਼ਮੀਨ ਦਾ ਇੱਕ ਵਿਸ਼ਾਲ ਖੇਤਰ ਬਹੁ-ਫਸਲਾਂ ਦੇ ਅਧੀਨ ਵਰਤਿਆ ਜਾਂਦਾ ਹੈ ਅਤੇ ਆਮਦਨੀ ਪੈਦਾ ਕਰਨ ਲਈ ਵਰਤਿਆ ਜਾਂਦਾ ਹੈ। ਪਰ, ਕੋਈ ਵੀ ਹਿੱਸੇਦਾਰ ਅਜੀਵੀਕਾ ਲਈ ਖੇਤੀਯੋਗ ਜ਼ਮੀਨ ਤੋਂ ਵਾਂਝਾ ਨਹੀਂ ਰਹੇਗਾ। ਬਹੁਤ ਸਾਰੇ ਹਿੱਸੇਦਾਰਾਂ ਕੋਲ ਰੁਜ਼ਗਾਰ ਪੈਦਾ ਕਰਨ ਦੇ ਅੰਤਰ ਸਰੋਤ ਹਨ। ਪਰ ਬਚੇ ਹੋਏ ਛੋਟੇ ਪੈਚਾਂ ਦੀ ਉਤਪਾਦਨ ਸਮਰੱਥਾ ਘੱਟ ਹੋ ਸਕਦੀ ਹੈ। ਇਸ ਤਰ੍ਹਾਂ, ਭੋਜਨ ਸੁਰੱਖਿਆ ਦੀ ਕੁਝ ਚਿੰਤਾ ਹੈ, ਪਰ ਵਿਅਕਤੀਗਤ ਪ੍ਰਭਾਵਿਤ ਜ਼ਮੀਨ ਦੇ ਮਾਲਕ ਲਈ ਨਹੀਂ।
- ਲਾਗਤ ਅਤੇ ਲਾਭ ਦੇ ਵੱਖ-ਵੱਖ ਮਾਪਦੰਡਾਂ (ਸਕਾਰਾਤਮਕ ਅਤੇ ਨਕਾਰਾਤਮਕ ਦੋਵੇਂ ਪ੍ਰਭਾਵ) ਦੀ ਧਿਆਨ ਨਾਲ ਜਾਂਚ ਕਰਨ ਤੋਂ ਬਾਅਦ, ਸਮੁੱਚੇ ਪ੍ਰੋਜੈਕਟ ਦੇ ਘੱਟੋ ਘੱਟ ਸਮਾਜਿਕ ਪ੍ਰਭਾਵਾਂ ਦੇ ਅਸੀਮਤ ਲਾਭ ਹਨ
- ਪਿਛਲੇ ਵਿਚਾਰ-ਵਟਾਂਦਰੇ ਦੇ ਅਨੁਸਾਰ, ਸੁਸਾਇਟੀ ਨੂੰ ਜ਼ਮੀਨ ਦੇ ਕਿਸੇ ਵੀ ਹਿੱਸੇ ਜਾਂ ਪਾਰਸਲਾਂ ਤੇ ਜ਼ਮੀਨ ਪ੍ਰਾਪਤੀ ਕਰਨ ਤੇ ਕੋਈ ਇਤਰਾਜ਼ ਨਹੀਂ ਹੈ।
- ਜ਼ਮੀਨੀ ਪ੍ਰਾਪਤੀ ਦਾ ਉਦੇਸ਼ (ਅਰਥਾਤ, 200' ਰੋਡ ਦੀ ਉਸਾਰੀ) 'ਯੋਜਨਾਬੱਧ ਵਿਕਾਸ' (ਭਾਵ, ਐਸ.ਏ.ਐਸ. ਨਗਰ ਐਲ.ਪੀ.ਏ. ਦੇ ਮਾਸਟਰ ਪਲਾਨ ਨੂੰ ਲਾਗੂ ਕਰਨਾ) ਦੀ ਸ਼੍ਰੇਣੀ ਅਧੀਨ ਹੈ, ਜਿਸ ਨੂੰ ਪਹਿਲਾਂ ਹੀ ਪ੍ਰਵਾਨਗੀ ਦਿੱਤੀ ਜਾ ਚੁੱਕੀ ਹੈ। ਇਸ ਤਰ੍ਹਾਂ, ਪ੍ਰੋਜੈਕਟ ਦੀ ਸਥਿਤੀ ਨੂੰ ਬਦਲਿਆ ਨਹੀਂ ਜਾ ਸਕਦਾ। ਇਸ ਲਈ, ਖੇਤਰ ਦੇ ਮੁੱਲ ਅਤੇ ਗਤੀਸ਼ੀਲਤਾ ਨੂੰ ਵਧਾਉਣ ਲਈ, ਉਕਤ ਪ੍ਰੋਜੈਕਟ ਲਈ ਕੋਈ ਵਿਕਲਪ ਸੰਭਵ ਨਹੀਂ ਹੈ।

4. ਸਮਾਜਿਕ ਪ੍ਰਭਾਵ

4.1 ਪ੍ਰਭਾਵ ਦੀ ਪਛਾਣ ਕਰਨ ਲਈ ਢਾਂਚਾ ਅਤੇ ਪਹੁੰਚ

ਐਸ.ਆਈ.ਏ. ਵਿਕਾਸ ਦਰ ਨੂੰ ਉਤਸ਼ਾਹਿਤ ਕਰਨ ਵਾਲੇ ਪ੍ਰੋਜੈਕਟ, ਜਿਵੇਂ ਡੈਮ, ਖਾਣਾਂ, ਉਦਯੋਗਾਂ, ਰਾਜਮਾਰਗਾਂ, ਬੰਦਰਗਾਹਾਂ, ਹਵਾਈ ਅੱਡਿਆਂ, ਸ਼ਹਿਰੀ ਵਿਕਾਸ ਅਤੇ ਬਿਜਲੀ ਪ੍ਰੋਜੈਕਟਾਂ ਤੋਂ ਪਹਿਲਾਂ ਆਉਣ ਵਾਲੀਆਂ ਸੰਭਾਵਨਾਵਾਂ ਦਾ ਮੁਲਾਂਕਣ ਕਰਨ ਦੀ ਕੋਸ਼ਿਸ਼ ਕਰਦਾ ਹੈ। ਇਹ ਇਕ ਅਜਿਹਾ ਸਾਧਨ ਹੈ, ਜੋ ਫੈਸਲਾ ਲੈਣ ਵਾਲਿਆਂ ਨੂੰ ਉਨ੍ਹਾਂ ਦੀਆਂ ਕ੍ਰਿਆਵਾਂ ਦੇ ਸੰਭਾਵਿਤ ਨਕਾਰਾਤਮਕ ਪ੍ਰਭਾਵਾਂ ਦਾ ਅੰਦਾਜ਼ਾ ਲਗਾਉਣ ਵਿਚ ਸਹਾਇਤਾ ਕਰ ਸਕਦਾ ਹੈ ਤਾਂ ਜੋ ਇਨ੍ਹਾਂ ਨੂੰ ਰੋਕਣ ਜਾਂ ਘੱਟੋ ਘੱਟ ਰੱਖਣ ਲਈ ਜ਼ਰੂਰੀ ਕਦਮ ਸਮੇਂ ਸਿਰ ਚੁੱਕੇ ਜਾ ਸਕਣ। ਫੈਸਲਾ ਲੈਣ ਦੀ ਪ੍ਰਕਿਰਿਆ ਲਈ ਸਹਾਇਤਾ ਵਜੋਂ, ਐਸ.ਆਈ.ਏ ਸਮਾਜਿਕ ਅਤੇ ਸਭਿਆਚਾਰਕ ਕਾਰਕਾਂ ਬਾਰੇ ਜਾਣਕਾਰੀ ਪ੍ਰਦਾਨ ਕਰਦਾ ਹੈ ਜਿਨ੍ਹਾਂ ਨੂੰ ਕਿਸੇ ਵੀ ਫੈਸਲੇ ਵਿਚ ਧਿਆਨ ਵਿਚ ਰੱਖਣ ਦੀ ਜ਼ਰੂਰਤ ਹੁੰਦੀ ਹੈ, ਜੋ ਸਿੱਧੇ ਜਾਂ ਅਸਿੱਧੇ ਤੌਰ ਤੇ ਪ੍ਰੋਜੈਕਟ ਖੇਤਰ ਦੇ ਲੋਕਾਂ ਦੇ ਜੀਵਨ ਨੂੰ ਪ੍ਰਭਾਵਤ ਕਰਦੀ ਹੈ।

ਅੰਤਰ-ਸੰਗਠਨ ਕਮੇਟੀ ਦੇ ਸਮਾਜਿਕ ਪ੍ਰਭਾਵ ਮੁਲਾਂਕਣ ਦੇ ਸਿਧਾਂਤਾਂ ਅਤੇ ਦਿਸ਼ਾ ਨਿਰਦੇਸ਼ਾਂ (ਆਈ.ਓ.ਸੀ.ਪੀ.ਜੀ.ਐਸ.ਆਈ.ਏ. 2003) ਦੇ ਅਨੁਸਾਰ, ਸਮਾਜਿਕ ਪ੍ਰਭਾਵਾਂ ਨੂੰ ਕਲਪਨਾ ਕਰਨ ਦਾ ਇੱਕ ਰਵਾਇਤੀ ਤਰੀਕਾ ਹੇਠ ਲਿਖਿਆਂ ਵਿੱਚੋਂ ਇੱਕ ਜਾਂ ਵਧੇਰੇ ਵਿੱਚ ਤਬਦੀਲੀਆਂ ਵਜੋਂ ਹੈ:

- ❖ "ਲੋਕਾਂ ਦੇ ਜੀਵਨ ਦਾ ਢੰਗ - ਉਹ ਇਹ ਹੈ ਕਿ ਉਹ ਕਿਵੇਂ ਰਹਿੰਦੇ ਹਨ, ਕੰਮ ਕਰਦੇ ਹਨ, ਖੇਡਦੇ ਹਨ ਅਤੇ ਦਿਨ ਪ੍ਰਤੀ ਦਿਨ ਇੱਕ ਦੂਜੇ ਨਾਲ ਗੱਲਬਾਤ ਕਰਦੇ ਹਨ;
- ❖ ਉਨ੍ਹਾਂ ਦਾ ਸਭਿਆਚਾਰ - ਉਨ੍ਹਾਂ ਦੇ ਸਾਂਝਾ ਵਿਸ਼ਵਾਸ, ਭਾਵ, ਰਿਵਾਜ, ਕਦਰਾਂ ਕੀਮਤਾਂ ਅਤੇ ਭਾਸ਼ਾ ਜਾਂ ਉਪਭਾਸ਼ਾ;
- ❖ ਉਹਨਾਂ ਦਾ ਸਮੂਹ - ਉਨ੍ਹਾਂ ਦੀ ਏਕਤਾ, ਸਥਿਰਤਾ, ਚਰਿੱਤਰ, ਸੇਵਾਵਾਂ ਅਤੇ ਸਹੂਲਤਾਂ;
- ❖ ਉਹਨਾਂ ਦੀ ਰਾਜਨੀਤਿਕ ਪ੍ਰਣਾਲੀ - ਇਹ ਇਸ ਹੱਦ ਤੱਕ ਹੈ ਕਿ ਲੋਕ ਉਨ੍ਹਾਂ ਦੇ ਜੀਵਨ ਨੂੰ ਪ੍ਰਭਾਵਤ ਕਰਨ ਵਾਲੇ ਫੈਸਲਿਆਂ ਵਿੱਚ ਹਿੱਸਾ ਲੈਣ ਦੇ ਯੋਗ ਹੁੰਦੇ ਹਨ, ਲੋਕਤੰਤਰਕਰਨ ਦਾ ਪੱਧਰ ਜੋ ਹੋ ਰਿਹਾ ਹੈ, ਅਤੇ ਇਸ ਉਦੇਸ਼ ਲਈ ਪ੍ਰਦਾਨ ਕੀਤੇ ਸਰੋਤਾਂ ਦਾ ਹੈ।
- ❖ ਉਨ੍ਹਾਂ ਦਾ ਵਾਤਾਵਰਨ - ਹਵਾ ਅਤੇ ਪਾਣੀ ਦੀ ਗੁਣਵਤਾ ਲੋਕ ਜੋ ਵਰਤਦੇ ਹਨ; ਉਪਲਬਧਤਾ ਅਤੇ ਖਾਣੇ ਦੀ ਗੁਣਵਤਾ; ਜੋਖਮ ਦਾ ਪੱਧਰ, ਧੂੜ ਅਤੇ ਆਵਾਜ਼ ਦੇ ਪੱਧਰ ਦਾ ਉਹ ਸਾਹਮਣਾ ਕਰ ਰਹੇ ਹਨ। ਸਵੱਛਤਾ ਦੀ ਕਾਫ਼ੀਤਾ, ਉਨ੍ਹਾਂ ਦੀ ਭੌਤਿਕ ਸੁਰੱਖਿਆ ਅਤੇ ਸਰੋਤਾਂ ਤੱਕ ਪਹੁੰਚ ਅਤੇ ਨਿਯੰਤਰਣ।
- ❖ ਉਹਨਾਂ ਦੀ ਸਿਹਤ ਅਤੇ ਤੰਦਰੁਸਤੀ - ਸਿਹਤ ਪੂਰਨ ਸ਼ਰੀਰੀਕ, ਮਾਨਸਿਕ, ਸਮਾਜਿਕ ਅਤੇ ਅਧਿਆਤਮਿਕ ਤੰਦਰੁਸਤੀ ਦੀ ਅਵਸਥਾ ਹੈ ਨਾ ਕਿ ਸਿਰਫ਼ ਬਿਮਾਰੀਆਂ ਜਾਂ ਕਮਜ਼ੋਰੀ ਦੀ ਅਣਹੋਂਦ।
- ❖ ਉਨ੍ਹਾਂ ਦੇ ਨਿੱਜੀ ਅਤੇ ਜਾਇਦਾਦ ਦੇ ਅਧਿਕਾਰ - ਖ਼ਾਸਕਰ ਭਾਵੇਂ ਲੋਕ ਆਰਥਿਕ ਤੌਰ ਤੇ ਪ੍ਰਭਾਵਤ ਹਨ, ਜਾਂ ਨਿੱਜੀ ਨੁਕਸਾਨ ਦਾ ਅਨੁਭਵ ਕਰਦੇ ਹਨ ਜਿਸ ਵਿੱਚ ਉਨ੍ਹਾਂ ਦੀਆਂ ਸਿਵਲ ਅਜ਼ਾਦੀ ਦੀ ਉਲੰਘਣਾ ਸ਼ਾਮਲ ਹੋ ਸਕਦੀ ਹੈ।
- ❖ ਉਨ੍ਹਾਂ ਦੇ ਡਰ ਅਤੇ ਅਭਿਲਾਸ਼ਾ - ਆਪਣੀ ਸੁਰੱਖਿਆ ਬਾਰੇ ਉਨ੍ਹਾਂ ਦੀਆਂ ਧਾਰਨਾਵਾਂ, ਉਨ੍ਹਾਂ ਦੇ ਸਮਾਜ ਦੇ ਭਵਿੱਖ ਬਾਰੇ ਉਨ੍ਹਾਂ ਦੇ ਡਰ, ਅਤੇ ਉਨ੍ਹਾਂ ਦੇ ਭਵਿੱਖ ਅਤੇ ਆਪਣੇ ਬੱਚਿਆਂ ਦੇ ਭਵਿੱਖ ਲਈ ਉਨ੍ਹਾਂ ਦੀਆਂ ਅਭਿਲਾਸ਼ਾ।
- ❖ ਪ੍ਰਸਤਾਵਿਤ ਪ੍ਰੋਜੈਕਟ ਦੇ ਅਧੀਨ ਪ੍ਰਭਾਵ ਦੇ ਖੇਤਰ, ਜਿਸ ਵਿੱਚ ਦੋਵਾਂ ਦੀ ਜ਼ਮੀਨ ਪ੍ਰਾਪਤ ਕੀਤੀ ਜਾਏਗੀ ਅਤੇ ਵਾਤਾਵਰਣ, ਸਮਾਜਿਕ ਜਾਂ ਪ੍ਰੋਜੈਕਟ ਦੇ ਹੋਰ ਪ੍ਰਭਾਵਾਂ ਦੁਆਰਾ ਪ੍ਰਭਾਵਿਤ ਹੋਣ ਵਾਲੇ ਖੇਤਰਾਂ ਦੀ ਪਛਾਣ ਐਸ.ਆਈ.ਏ. ਟੀਮ ਦੁਆਰਾ ਪ੍ਰਸਤਾਵਿਤ ਖੇਤਰ ਦੀਆਂ ਕਈ ਮੁਲਾਕਾਤਾਂ ਦੀ ਸਹਾਇਤਾ ਨਾਲ ਕੀਤੀ ਗਈ ਹੈ।

- ❖ ਉਹਨਾਂ ਦੀ ਮਾਤਰਾ ਅਤੇ ਸਥਾਨ - ਪ੍ਰੋਜੈਕਟ ਲਈ ਐਕੁਆਇਰ ਕਰਨ ਦੀ ਤਜਵੀਜ਼ ਕੀਤੀ ਗਈ ਜ਼ਮੀਨ ਦੀ ਪਛਾਣ ਪ੍ਰੋਜੈਕਟ ਖੇਤਰ ਦੇ ਖੇਤਰੀ ਵਿਜ਼ਿਟ ਅਤੇ ਐਕਵਾਇਰ ਬਾਡੀ ਦੁਆਰਾ ਮੁਹੱਈਆ ਕੀਤੇ ਗਏ ਮਾਲ ਰਿਕਾਰਡਾਂ ਦੇ ਵਿਸ਼ਲੇਸ਼ਣ ਨਾਲ ਕੀਤੀ ਗਈ ਸੀ।
- ❖ ਘੱਟੋ ਘੱਟ - ਇਸ ਤੱਥ ਵਜੋਂ ਜਿਵੇਂ ਕਿ ਗ੍ਰਹਿਣ ਕਰਨ ਵਾਲੀ ਸੰਸਥਾ ਦੁਆਰਾ ਦਾਅਵਾ ਕੀਤਾ ਗਿਆ ਸੀ, ਕਿ ਭੇਂ ਪ੍ਰਾਪਤੀ ਕਰਨ ਲਈ ਜ਼ਮੀਨ ਘੱਟੋ ਘੱਟ ਪ੍ਰਸਤਾਵਿਤ ਹੈ, ਜੋ ਭੇਂ ਪ੍ਰਾਪਤੀ ਵਿਭਾਗ ਦੀ ਸਹਾਇਤਾ ਨਾਲ ਯੋਜਨਾ ਦੀ ਪੁਸ਼ਟੀ ਕੀਤੀ ਗਈ ਸੀ।
- ❖ ਸੰਭਾਵਤ ਵਿਕਲਪ - ਪ੍ਰੋਜੈਕਟ ਲਈ ਸਾਈਟ ਅਤੇ ਇਸ ਦੀ ਸੰਭਾਵਨਾ ਦਾ ਵਿਸ਼ਲੇਸ਼ਣ ਪ੍ਰੋਜੈਕਟ ਦੇ ਖੇਤਰ ਵਿਚ ਜਾ ਕੇ ਕੀਤਾ ਗਿਆ ਸੀ, ਐਸ.ਆਈ.ਏ. ਦੀ ਟੀਮ ਦੁਆਰਾ ਪ੍ਰਸਤੁਤ ਕੀਤੀ ਗਈ ਜ਼ਮੀਨ ਸਭ ਤੋਂ ਉੱਤਮ ਵਿਕਲਪ ਹੈ, ਇਸ ਬਾਰੇ ਵਿਭਾਗ ਦੇ ਦਾਅਵੇ ਦੀ ਪੁਸ਼ਟੀ ਕੀਤੀ ਗਈ।
- ❖ ਜ਼ਮੀਨ - ਪ੍ਰਸਤਾਵਿਤ ਜ਼ਮੀਨ ਦਾ ਮਾਪਣ 26.6563 ਏਕੜ ਦਿੱਤਾ ਗਿਆ ਹੈ, ਇਹ ਜ਼ਮੀਨ ਸੈਕਟਰ 96-97, 106-107 ਅਤੇ 109-110 ਨੂੰ ਵੰਡਦਿਆਂ 200' ਚੌੜੀ ਸੜਕ ਦੇ ਵਿਕਾਸ ਲਈ 'ਐਲ.ਏ.ਆਰ.ਆਰ. ਐਕਟ (L.A.R.R. Act), 2013' ਦੇ ਪ੍ਰਾਵਧਾਨਾਂ ਅਨੁਸਾਰ ਐਕੁਆਇਰ ਕੀਤੀ ਜਾਏਗੀ। ਐਸ.ਆਈ.ਏ. ਦੀ ਟੀਮ ਨੇ ਮੌਕੇ ਦਾ ਦੌਰਾ ਕੀਤਾ ਅਤੇ ਉਪਰੋਕਤ ਸਥਾਨ ਤੇ ਜਾਕੇ ਅਧਿਅਨ ਕੀਤਾ।
- ❖ ਪ੍ਰੋਜੈਕਟ ਲਈ ਕਿਸੇ ਵੀ ਜਨਤਕ, ਅਣਵਰਤੀ ਜ਼ਮੀਨ ਦੀ ਵਰਤੋਂ ਦੀ ਸੰਭਾਵਨਾ - ਇਹ ਵੇਖਣ ਲਈ ਕਿ ਕੀ ਗ੍ਰਾਮ ਪੰਚਾਇਤਾਂ ਜਾਂ ਸਰਕਾਰੀ ਜ਼ਮੀਨ ਪ੍ਰੋਜੈਕਟ ਵਿਚ ਵਰਤੀ ਜਾ ਸਕਦੀ ਹੈ।

ਸਮਾਜਿਕ ਪ੍ਰਭਾਵ ਮੁਲਾਂਕਣ ਕਰਨ ਦੀ ਪ੍ਰਕਿਰਿਆ ਨੂੰ ਇਸ ਢੰਗ ਨਾਲ ਤਿਆਰ ਕੀਤਾ ਗਿਆ ਸੀ, ਜਿਸ ਵਿਚ ਪ੍ਰਸਤਾਵਿਤ ਗ੍ਰਹਿਣ ਦੇ ਪ੍ਰਭਾਵਾਂ ਦਾ ਮੁਲਾਂਕਣ ਕਰਨ ਲਈ ਸਾਰੇ ਹਿੱਸੇਦਾਰਾਂ ਨੂੰ ਯੋਜਨਾਬੱਧ ਤਰੀਕੇ ਨਾਲ ਸ਼ਾਮਲ ਕੀਤਾ ਗਿਆ ਹੈ। ਪ੍ਰਭਾਵਾਂ ਦੀ ਪਛਾਣ ਕਰਨ ਲਈ 'ਢਾਂਚਾ ਅਤੇ ਪਹੁੰਚ' ਹੇਠ ਦਿੱਤੇ ਕਦਮਾਂ ਵਿੱਚ ਦਰਸਾਈ ਗਈ ਹੈ -

ਕਦਮ 1: ਐਸ.ਆਈ.ਏ ਟੀਮ ਦਾ ਗਠਨ

ਕਦਮ 2: ਸਾਹਿਤ ਸਮੀਖਿਆ

ਕਦਮ 3: ਵੱਖ ਵੱਖ ਹਿੱਸੇਦਾਰਾਂ ਨਾਲ ਮੀਟਿੰਗ

ਕਦਮ 4: ਡੇਟਾ ਸੰਗ੍ਰਹਿ (ਟੂਲ: ਪ੍ਰਸ਼ਨਨਾਮੇ, ਐਫ.ਜੀ.ਡੀ. ਅਨੁਸੂਚੀ)

ਕਦਮ 5: ਡਾਟਾ ਪ੍ਰੋਸੈਸਿੰਗ

ਕਦਮ 6: ਰਿਪੋਰਟਿੰਗ

ਭੂਮੀ ਪ੍ਰਾਪਤੀ ਤੋਂ ਪ੍ਰਭਾਵਤ ਹੋਣ ਵਾਲੇ ਮੁੱਖ ਹਿੱਸੇਦਾਰ ਹੋਣਗੇ, ਕਿਉਂਕਿ ਪ੍ਰਸਤਾਵਿਤ ਜ਼ਮੀਨ ਤੇ ਕੋਈ ਖੇਤੀਬਾੜੀ ਗਤੀਵਿਧੀ ਨਹੀਂ ਹੈ, ਇਸ ਲਈ ਖੁਰਾਕ ਸੁਰੱਖਿਆ ਨੂੰ ਕੋਈ ਨੁਕਸਾਨ ਨਹੀਂ ਹੋਇਆ ਹੈ।

4.2 ਪ੍ਰੋਜੈਕਟ ਚੱਕਰ ਦੇ ਵੱਖ ਵੱਖ ਪੜਾਵਾਂ ਤੇ ਪ੍ਰਭਾਵਾਂ ਦਾ ਵੇਰਵਾ

ਸੈਕਟਰ 96-97, 106-107 ਅਤੇ 109-110 ਨੂੰ ਵੰਡਦਿਆਂ ਪ੍ਰਸਤਾਵਿਤ 200' ਚੌੜੀ ਸੜਕ ਲਈ ਦੋ ਗ੍ਰਾਮ ਪੰਚਾਇਤਾਂ ਵਿਖੇ ਪ੍ਰਭਾਵਿਤ ਜ਼ਮੀਨ ਗ੍ਰਹਿਣ ਕਰਨ ਦੇ ਸਮਾਜਿਕ ਪ੍ਰਭਾਵ ਨੂੰ ਸ਼੍ਰੇਣੀਬੱਧ ਕੀਤਾ ਗਿਆ ਹੈ -

- I. ਨਿਰਮਾਣ ਪੜਾਅ ਦੌਰਾਨ ਪ੍ਰਭਾਵ
- II. ਉਸਾਰੀ ਦੇ ਪੜਾਅ ਦੌਰਾਨ ਪ੍ਰਭਾਵ
- III. ਕਾਰਜਸ਼ੀਲ ਅਵਸਥਾ ਦੇ ਦੌਰਾਨ ਪ੍ਰਭਾਵ

ਸਾਰਣੀ 4.1 ਪ੍ਰੋਜੈਕਟ ਦੇ ਵੱਖ ਵੱਖ ਪੜਾਵਾਂ ਤੇ ਸਮਾਜਿਕ ਪ੍ਰਭਾਵਾਂ ਦਾ ਮੁਲਾਂਕਣ

ਪੂਰਵ-ਨਿਰਮਾਣ	ਨਿਰਮਾਣ	ਕਾਰਜਸ਼ੀਲ ਪੜਾਅ
ਖੇਤੀਬਾੜੀ ਜ਼ਮੀਨ ਦੀ ਪ੍ਰਾਪਤੀ	ਧੂੜ ਅਤੇ ਹਵਾ ਪ੍ਰਦੂਸ਼ਣ	ਜ਼ਮੀਨ ਦੇ ਮੁਲ ਵਿੱਚ ਵਾਧਾ ਅਤੇ ਚੰਡੀਗੜ੍ਹ ਨਾਲ ਸੰਪਰਕ ਵਿੱਚ ਸਧਾਰ
ਸਥਾਨਕ ਲੋਕਾਂ ਦੇ ਪਸ਼ੂਆਂ ਦੇ ਸ਼ੋਡ (ਅਸਥਾਈ ਢਾਂਚਾ) ਦੀ ਪ੍ਰਾਪਤੀ	ਸ਼ੋਰ ਪ੍ਰਦੂਸ਼ਣ	ਸੁਸਾਇਟੀ ਦੇ ਕਮਜ਼ੋਰ ਭਾਗ ਲਈ ਕਮਜ਼ੋਰੀ ਘਟਾਉਣ ਅਤੇ ਅਵਸਰ ਵਧਾਉਣ।
(ਰੁਖਾਂ ਦੀ ਪ੍ਰਾਪਤੀ) ਦਵੇ ਫਲ-ਰੁਖ ਅਤੇ ਗਰ-ਫਲਦਾਰ ਰੁਖ	ਉਸਾਰੀ ਦੇ ਦੌਰਾਨ ਅਸਥਾਈ ਰੁਜ਼ਗਾਰ	ਰੁਖ ਲਗਾਉਣ, ਬਰਸਾਤੀ ਪਾਣੀ ਦਾ ਪ੍ਰਬੰਧ
ਸਿੰਚਾਈ ਦੇ ਸਰੋਤ ਵਜੋਂ ਸੰਚਾਲਨ ਟਿਊਬਵੈਲ ਦੀ ਪ੍ਰਾਪਤੀ	ਪਾਣੀ ਦੀ ਨਿਕਾਸੀ ਦੀ ਸਮੱਸਿਆ ਜੋ ਮੀਂਹ ਪੈਂਦਾ ਹੈ	ਯੋਜਨਾਬੱਧ ਵਿਕਾਸ ਨੂੰ ਆਕਰਸ਼ਤ ਕਰੇ ਜਿਸ ਦੇ ਨਤੀਜੇ ਵਜੋਂ ਖੇਤਰ ਵਿੱਚ ਜੀਵਨ ਅਤੇ ਰੁਜ਼ਗਾਰ ਦੀ ਗੁਣਵੱਤਾ ਵਿੱਚ ਵਾਧਾ ਹੁੰਦਾ ਹੈ।

ਸਰੋਤ: ਖੇਤਰ ਦੇ ਦੌਰਾ ਦੇ ਅਧਾਰ ਤੇ ਮੁਲਾਂਕਣ, ਜੂਨ 2021

ਪ੍ਰੋਜੈਕਟ ਲਈ ਵਿਸਤ੍ਰਿਤ ਪ੍ਰੋਜੈਕਟ ਪ੍ਰਸਤਾਵ/ਸੰਭਾਵਨਾ ਅਧਿਐਨ ਦੀ ਉਪਲਬਧਤਾ ਦੇ ਕਾਰਨ ਇੱਕ ਵਿਸਥਾਰ ਮੁਲਾਂਕਣ ਨਹੀਂ ਕੀਤਾ ਜਾ ਸਕਿਆ, ਸਮਾਜਿਕ ਪ੍ਰਭਾਵ ਪ੍ਰਬੰਧਨ ਯੋਜਨਾ ਦਾ ਮੁੱਖ ਉਦੇਸ਼ ਇਹ ਸੁਨਿਸ਼ਚਿਤ ਕਰਨਾ ਹੈ ਕਿ ਵੱਖ ਵੱਖ ਮਾੜੇ ਪ੍ਰਭਾਵਾਂ ਨੂੰ ਘਟਾਇਆ ਜਾਵੇ ਅਤੇ ਸਕਾਰਾਤਮਕ ਪ੍ਰਭਾਵਾਂ ਨੂੰ ਵਧਾਇਆ ਜਾਵੇ। ਸਮਾਜਿਕ ਪ੍ਰਭਾਵ ਪ੍ਰਬੰਧਨ ਉਪਾਅ ਪ੍ਰੋਜੈਕਟ ਦੇ ਵੱਖ ਵੱਖ ਪੜਾਵਾਂ ਦੌਰਾਨ ਲਾਗੂ ਕੀਤੇ ਜਾਣਗੇ। ਪੂਰਵ-ਨਿਰਮਾਣ ਪੜਾਅ, ਨਿਰਮਾਣ ਪੜਾਅ ਅਤੇ ਕਾਰਜਸ਼ੀਲ ਪੜਾਅ। ਨਿਰਮਾਣ ਦੇ ਵੱਖ-ਵੱਖ ਪੜਾਵਾਂ ਦੌਰਾਨ ਵੱਖ-ਵੱਖ ਪ੍ਰਭਾਵਾਂ ਦੇ ਵੇਰਵੇ ਦੀ ਪਛਾਣ ਕੀਤੀ ਜਾਂਦੀ ਹੈ, ਜੋ ਸਾਰਣੀ 4.1 ਵਿੱਚ ਦਿੱਤੀ ਗਈ ਹੈ।

ਸਾਰਣੀ 4.2 ਪ੍ਰਭਾਵਿਤ ਖੇਤਰ ਤੇ ਦੇ ਵੱਖ ਵੱਖ ਪੜਾਵਾਂ ਦਾ ਮੁਲਾਂਕਣ

ਪ੍ਰਭਾਵ	ਸਕਾਰਾਤਮਕ	ਨਕਾਰਾਤਮਕ	ਕੋਈ ਅਸਰ ਨਹੀਂ
ਆਮਦਨੀ ਦਾ ਪੱਧਰ	ਹਾਂ	ਹਾਂ	-
ਰੋਜ਼ੀ ਰੋਟੀ ਦਾ ਪੱਧਰ	ਹਾਂ	-	-
ਸਥਾਨਕ ਆਰਥਿਕ ਗਤੀਵਿਧੀਆਂ ਵਿੱਚ ਵਿਘਨ	-	-	ਹਾਂ
ਪਰਿਵਾਰ ਦੇ ਸਹਿਯੋਗ ਵਿੱਚ ਰੁਕਾਵਟ	-	-	ਹਾਂ
ਗਰੀਬੀ ਦੇ ਜੋਖਮ	-	-	ਹਾਂ
ਔਰਤਾਂ ਦੇ ਰਹਿਣ ਦਾ ਮਿਆਰ	ਹਾਂ	-	-
ਕੁਦਰਤੀ ਸਰੋਤ (ਮਿੱਟੀ, ਹਵਾ, ਪਾਣੀ, ਜੰਗਲ)	-	-	ਹਾਂ
ਆਮ ਜਾਇਦਾਦ	-	ਹਾਂ	ਹਾਂ
ਸਿਹਤ	-	ਹਾਂ	ਹਾਂ
ਸਿੱਖਿਆ	-	-	ਹਾਂ
ਸਥਾਨਕ ਰਾਜਨੀਤਿਕ ਢਾਂਚਿਆਂ ਦੀ ਤਬਦੀਲੀ	-	-	ਹਾਂ
ਜਨਸੰਖਿਆ ਤਬਦੀਲੀ	-	-	ਹਾਂ
ਉਜਾੜੇ ਦਾ ਤਣਾਅ	-	-	ਹਾਂ
ਔਰਤਾਂ ਵਿਰੁੱਧ ਹਿੰਸਾ	-	ਹਾਂ	ਹਾਂ
ਮੌਜੂਦਾ ਪਸ਼ੂਆਂ ਤੇ ਪ੍ਰਭਾਵ	-	ਹਾਂ	ਹਾਂ
ਸਮਾਜ ਦਾ ਪ੍ਰੀੜਤ ਸਮੂਹ	ਹਾਂ	-	-

ਸਰੋਤ: ਖੇਤਰ ਦੇ ਦੌਰਾ ਦੇ ਅਧਾਰ ਤੇ ਮੁਲਾਂਕਣ, ਜੂਨ 2021

ਇਹ ਗਣਨਾ ਸਰਵੇਖਣ ਪੜਾਅ ਦੌਰਾਨ ਉੱਤਰਦਾਤਾਵਾਂ ਦੁਆਰਾ ਦਿੱਤੀ ਗਈ ਬਹੁਗਿਣਤੀ ਪ੍ਰਤਿਕ੍ਰਿਆ ਦੀ ਗਣਨਾ ਕਰਕੇ ਕੀਤੀ ਜਾਂਦੀ ਹੈ, ਜਿਵੇਂ ਕਿ ਉਪਰੋਕਤ ਸਾਰਣੀ ਵਿੱਚ ਦੱਸਿਆ ਗਿਆ ਹੈ, ਕਿ ਬਹੁਤੇ ਜਵਾਬਦੇਹ ਮਹਿਸੂਸ ਕਰਦੇ ਹਨ ਕਿ ਜ਼ਮੀਨ ਐਕੁਆਇਰ ਹੋਣ ਤੋਂ ਬਾਅਦ ਉਨ੍ਹਾਂ ਦੀ ਆਮਦਨੀ ਅਤੇ ਜੀਵਨ ਦਾ ਪੱਧਰ ਸਕਾਰਾਤਮਕ ਪ੍ਰਭਾਵ ਪਾਏਗਾ ਅਤੇ ਗ੍ਰਾਮ ਪੰਚਾਇਤ ਤੇ ਉਜਾੜੇ ਦੇ ਦਬਾਅ ਦਾ ਨਕਾਰਾਤਮਕ ਪ੍ਰਭਾਵ ਪਏਗਾ, ਜ਼ਮੀਨੀ ਪ੍ਰਾਪਤੀ ਤੋਂ ਬਾਅਦ ਸਥਾਨਕ ਆਰਥਿਕ ਗਤੀਵਿਧੀਆਂ, ਪਰਿਵਾਰ ਦੇ ਸਹਿਯੋਗ, ਗਰੀਬੀ, ਸਾਂਝੀ ਜਾਇਦਾਦ, ਸਿੱਖਿਆ, ਸਥਾਨਕ ਰਾਜਨੀਤਿਕ ਢਾਂਚਿਆਂ ਅਤੇ ਔਰਤਾਂ ਵਿਰੁੱਧ ਹਿੰਸਾ ਤੇ ਪ੍ਰਭਾਵ ਪਏਗਾ, ਹਿੰਸੇਦਾਰਾਂ ਨਾਲ ਵਿਚਾਰ ਵਟਾਂਦਰੇ, ਫੀਲਡ

ਮੁਲਾਕਾਤਾਂ ਅਤੇ ਡੈਸਕ ਸਮੀਖਿਆ ਤੋਂ ਬਾਅਦ, ਵੱਖ-ਵੱਖ ਮਾਪਦੰਡਾਂ ਤੇ ਪ੍ਰਭਾਵਾਂ ਦੀ ਪ੍ਰਕਿਰਤੀ ਦੀ ਪਛਾਣ ਕੀਤੀ ਗਈ ਹੈ। (ਸਾਰਣੀ 4.3 ਵੇਖੋ)

ਸਾਰਣੀ 4.3 ਸਮਾਜਕ ਪ੍ਰਭਾਵਾਂ ਦੀ ਸੂਚਕ ਸੂਚੀ

ਕ੍ਰਮ	ਪ੍ਰਭਾਵ	ਪ੍ਰਭਾਵ ਦੀ ਕੁਦਰਤ	ਕਾਰਣ
1	ਜ਼ਮੀਨ	ਨਕਾਰਾਤਮਕ	ਖੇਤੀਬਾੜੀ ਜ਼ਮੀਨ ਦਾ ਨੁਕਸਾਨ
2	ਜ਼ਮੀਨ ਦਾ ਮੁੱਲ	ਸਕਾਰਾਤਮਕ	ਕਨੈਕਟੀਵਿਟੀ ਨੂੰ ਅਪਗ੍ਰੇਡ ਕਰਨ ਤੋਂ ਬਾਅਦ ਜ਼ਮੀਨ ਦੀ ਕੀਮਤ ਵਧੇਗੀ
3	ਰੋਜ਼ੀ ਰੋਟੀ ਅਤੇ ਆਮਦਨੀ	ਸਕਾਰਾਤਮਕ ਤੇ ਨਕਾਰਾਤਮਕ ਦੋਨੋਂ	ਰੁਜ਼ਗਾਰ ਦੇ ਮੌਕਿਆਂ ਅਤੇ ਮਾਰਕੀਟ ਗਤੀਵਿਧੀਆਂ ਵਿੱਚ ਵਾਧਾ. ਮੌਜੂਦਾ ਪਸ਼ੂਆਂ ਦੇ ਸ਼ੈਡਾਂ, ਟਿਊਬਵੈਲਾਂ, ਸਿੰਚਾਈ ਪਾਈਪਲਾਈਨ ਦੇ ਮੁੜ ਵਸੇਬੇ ਦਾ ਨਕਾਰਾਤਮਕ ਪ੍ਰਭਾਵ ਪਵੇਗਾ.
4	ਭੌਤਿਕ ਸਰੋਤ	ਨਕਾਰਾਤਮਕ	ਭੌਤਿਕ ਸਰੋਤ ਦਾ ਨੁਕਸਾਨ
5	ਨਿਜੀ ਜਾਇਦਾਦ	ਨਕਾਰਾਤਮਕ	ਸਿੰਚਾਈ ਸੰਪਤੀਆਂ ਜਿਵੇਂ ਟਿਊਬਵੈਲਾਂ ਅਤੇ ਬੋਰਵੈਲਾਂ ਦਾ ਨੁਕਸਾਨ, ਪਸ਼ੂਆਂ ਦੇ ਸ਼ੈਡ, ਦਰੱਖਤਾਂ, ਘਰ, ਦੁਕਾਨਾਂ, ਫੇਕਲ ਪੋਇੰਟ ਅਤੇ ਟਿਊਬਵੈਲਾਂ ਸ਼ੈਲਟਰ ਦਾ ਨੁਕਸਾਨ
6	ਜਨਤਕ ਸੇਵਾਵਾਂ ਅਤੇ ਸਹੂਲਤਾਂ	---	---
7	ਸਿਹਤ	ਸਕਾਰਾਤਮਕ	ਕਨੈਕਟੀਵਿਟੀ ਅਪਗ੍ਰੇਡ ਕਰਨ ਨਾਲ ਕਮਜ਼ੋਰੀ ਵਿੱਚ ਕਮੀ ਆਵੇਗੀ
8	ਸਭਿਆਚਾਰਕ ਅਤੇ ਸਮਾਜਿਕ ਏਕਤਾ	---	---
9	ਲਿੰਗ ਅਧਾਰਤ ਪ੍ਰਭਾਵ	---	---

ਸਰੋਤ: ਖੇਤਰ ਦੇ ਦੌਰਾ ਦੇ ਅਧਾਰ ਤੇ ਮੁਲਾਂਕਣ, ਜੂਨ 2021

4.2.1 ਜ਼ਮੀਨ ਗ੍ਰਹਿਣ ਦਾ ਸਮਾਜਕ-ਆਰਥਿਕ ਪ੍ਰਭਾਵ

ਭੂਮੀ ਗ੍ਰਹਿਣ ਪ੍ਰਕਿਰਿਆ ਦਾ ਇਕ ਮਹੱਤਵਪੂਰਨ ਹਿੱਸਾ ਭੂਮੀ ਪ੍ਰਾਪਤੀ ਕਰਨ ਤੋਂ ਬਾਅਦ ਲੋਕਾਂ ਤੇ ਹੋਣ ਵਾਲੇ ਸਮਾਜਕ-ਆਰਥਿਕ ਪ੍ਰਭਾਵ ਤੱਕ ਪਹੁੰਚਣਾ ਹੈ। ਵੱਖ ਵੱਖ ਆਰਥਿਕ ਮੁੱਦਿਆਂ ਤੇ ਉੱਤਰ ਦੇਣ ਵਾਲਿਆਂ ਦੀ ਪ੍ਰਤੀਕ੍ਰਿਆ ਸਾਰਣੀ 4.4 ਵਿੱਚ ਦਿੱਤੀ ਗਈ ਹੈ।

ਸਾਰਣੀ 4.4 ਰੋਜ਼ੀ-ਰੋਟੀ ਅਤੇ ਆਮਦਨੀ ਤੇ ਅਸਰ

ਕ੍ਰਮ	ਸਮੱਸਿਆਵਾਂ	ਸਕਾਰਾਤਮਕ	ਨਕਾਰਾਤਮਕ	ਕੋਈ ਅਸਰ ਨਹੀਂ
1	ਰੁਜ਼ਗਾਰ ਦੀ ਕਿਸਮ	86.00%	8.00%	6.00%
2	ਰੁਜ਼ਗਾਰ ਦੇ ਦਿਨਾਂ ਦੀ ਗਿਣਤੀ	48.00%	14.00%	38.00%
3	ਰੁਜ਼ਗਾਰ ਪੈਟਰਨ	66.00%	6.00%	28.00%
4	ਪਰਿਵਾਰਕ ਆਮਦਨੀ	72.00%	16.00%	12.00%
5	ਭੋਜਨ ਸੁਰੱਖਿਆ	22.00%	28.00%	50.00%
6	ਰਹਿਣ ਦਾ ਮਿਆਰ	86.00%	4.00%	10.00%
7	ਸਥਾਨਕ ਆਰਥਿਕਤਾ	68.00%	8.00%	24.00%
ਸਮੁੱਚੀ ਗਿਣਤੀ		36.00 %	64.00%	12.00%

ਸਰੋਤ: ਪ੍ਰਾਇਮਰੀ ਸਰਵੇਖਣ, ਜੂਨ 2021

ਸਾਰੇ ਜਵਾਬਦੇਹ (86%) ਸਮਝਦੇ ਸਨ ਕਿ ਭੂਮੀ ਪ੍ਰਾਪਤੀ ਕਰਨ ਨਾਲ ਰੋਜ਼ਗਾਰ ਤੇ ਸਕਾਰਾਤਮਕ ਪ੍ਰਭਾਵ ਪਵੇਗਾ, ਇਸ ਤੋਂ ਇਲਾਵਾ 38 ਫ਼ੀਸਦੀ ਲੋਕਾਂ ਨੇ ਦੱਸਿਆ ਕਿ, ਰੋਜ਼ਗਾਰ ਦੇ ਪ੍ਰਤੀਰੂਪ ਤੇ ਕੋਈ ਪ੍ਰਭਾਵ ਨਹੀਂ ਪਵੇਗਾ। ਜ਼ਮੀਨੀ ਪ੍ਰਾਪਤੀ ਤੋਂ ਬਾਅਦ ਪ੍ਰਭਾਵਿਤ ਲੋਕਾਂ ਦੀ ਪਰਿਵਾਰਕ ਆਮਦਨੀ ਦੇ ਸੰਬੰਧ ਵਿਚ, ਉਨ੍ਹਾਂ ਵਿਚੋਂ 72 ਫ਼ੀਸਦੀ ਨੇ ਕਿਹਾ ਕਿ ਉਨ੍ਹਾਂ ਦੀ ਮੌਜੂਦਾ ਪਰਿਵਾਰਕ ਆਮਦਨ ਵਿਚ ਵਾਧਾ ਹੋ ਸਕਦਾ ਹੈ, ਜਦੋਂ ਕਿ, 12 ਫ਼ੀਸਦੀ ਲੋਕਾਂ ਨੇ ਆਪਣੀ ਮੌਜੂਦਾ

ਪਰਿਵਾਰਕ ਆਮਦਨੀ ਤੇ ਕੋਈ ਪ੍ਰਭਾਵ ਮਹਿਸੂਸ ਨਹੀਂ ਕੀਤਾ। ਅਨਾਜ ਸੁਰੱਖਿਆ, ਜੀਵਨ ਪੱਧਰ ਅਤੇ ਸਥਾਨਕ ਆਰਥਿਕਤਾ ਦੇ ਮੁੱਦੇ ਤੇ, 22 ਫ਼ੀਸਦੀ, 86 ਫ਼ੀਸਦੀ ਅਤੇ 68 ਫ਼ੀਸਦੀ ਲੋਕਾਂ ਨੇ ਪ੍ਰਗਟਾਵਾ ਕੀਤਾ ਕਿ, ਕੋਈ ਪ੍ਰਭਾਵ ਨਹੀਂ ਹੋਏਗਾ, ਕਿਉਂਕਿ ਐਕੁਆਇਰ ਕੀਤੀ ਗਈ ਜ਼ਮੀਨ ਆਬਾਦੀ ਦੇ ਨੇੜੇ ਹੈ।

ਚਿੱਤਰ 4.1 ਅਜੀਵੀਕਾ ਅਤੇ ਆਮਦਨੀ ਤੇ ਅਸਰ

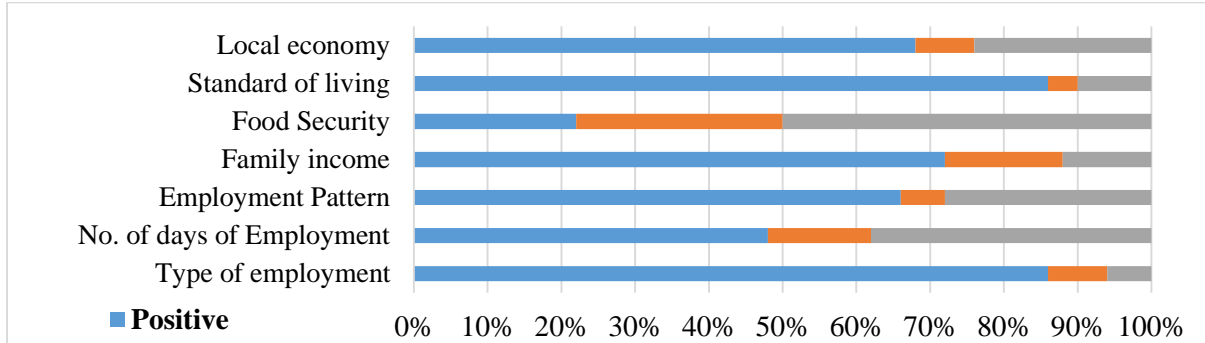

ਸਰੋਤ: ਖੇਤਰ ਦੇ ਦੌਰਾ ਅਤੇ ਹਿੱਸੇਦਾਰਾਂ ਦੀ ਸਲਾਹ ਦੇ ਅਧਾਰ ਤੇ ਮੁਲਾਂਕਣ, ਜੂਨ 2021

ਸੰਖੇਪ ਵਿੱਚ ਕਿਹਾ ਜਾਵੇ ਤਾਂ, ਵੱਖ ਵੱਖ ਆਰਥਿਕ ਮੁੱਦਿਆਂ ਤੇ ਭੂਮੀ ਗ੍ਰਹਿਣ ਦੇ ਆਲੇ ਦੁਆਲੇ ਰਹਿ ਰਹੇ ਪਰਿਵਾਰਾਂ ਦੀ ਪ੍ਰਤੀਕ੍ਰਿਆ ਸਕਾਰਾਤਮਕ ਸੀ, ਅਤੇ ਉਨ੍ਹਾਂ ਵਿੱਚੋਂ ਬਹੁਤੇ ਅਰਥਾਤ 64 ਫ਼ੀਸਦੀ ਜ਼ਮੀਨੀ ਗ੍ਰਹਿਣ ਦੇ ਹੱਕ ਵਿੱਚ ਹਨ, ਜਦੋਂ ਕਿ ਸਿਰਫ਼ 12 ਫ਼ੀਸਦੀ ਨਕਾਰਾਤਮਕ ਵਾਧੇ ਦੇ ਹੱਕ ਵਿੱਚ ਸਨ।

4.2.2 ਸਥਾਨਕ ਸੇਵਾਵਾਂ ਅਤੇ ਸਹੂਲਤਾਂ ਤੇ ਪ੍ਰਭਾਵ

ਸਥਾਨਕ ਸੇਵਾਵਾਂ ਅਤੇ ਸਹੂਲਤਾਂ ਤੇ ਜ਼ਮੀਨੀ ਪ੍ਰਾਪਤੀ ਦੇ ਪ੍ਰਭਾਵਾਂ ਦੇ ਸੰਬੰਧ ਵਿੱਚ, 34 ਫ਼ੀਸਦੀ ਜਵਾਬਦੇਹਾਂ ਨੇ ਜ਼ਾਹਰ ਕੀਤਾ ਕਿ, ਜ਼ਮੀਨ ਦੇ ਇਸ ਪ੍ਰਾਪਤੀ ਦੇ ਕਾਰਨ, ਆਬਾਦੀ ਵਿੱਚ ਤਬਦੀਲੀ ਦੁਆਰਾ ਪਿੰਡ ਤੇ ਮਾੜਾ ਪ੍ਰਭਾਵ ਪਵੇਗਾ। ਇਸ ਤੋਂ ਇਲਾਵਾ, ਕੁੱਝ ਪ੍ਰਤੀਕਰਤਾਵਾਂ ਦੀ ਰਾਏ ਸੀ, ਕਿ ਇਹਨਾਂ ਸਹੂਲਤਾਂ ਦੀ ਉਮਾਰੀ ਅਤੇ ਕਾਰਜਸ਼ੀਲ ਦੌਰ ਦੌਰਾਨ, ਧੂੜ, ਹਵਾ ਪ੍ਰਦੂਸ਼ਣ ਅਤੇ ਠੋਸ ਵਾਤਾਵਰਣ ਕਾਰਨ ਸਿਹਤ ਉੱਤੇ ਕੁਝ ਮਾੜਾ ਪ੍ਰਭਾਵ ਪਵੇਗਾ। ਇਸਦੇ ਇਲਾਵਾ 22 ਫ਼ੀਸਦੀ ਪ੍ਰਤੀਕਰਤਾਵਾਂ ਦੀ ਰਾਏ ਸੀ, ਕਿ ਆਮ ਤੌਰ ਤੇ ਇਸਦਾ ਪਰਿਵਾਰਿਕ ਏਕੀਕਰਨ ਤੇ ਮਾੜਾ ਪ੍ਰਭਾਵ ਪਵੇਗਾ। (ਸਾਰਣੀ 4.5)

ਚਿੱਤਰ 4.2 ਸਥਾਨਕ ਸੇਵਾਵਾਂ ਅਤੇ ਸਹੂਲਤਾਂ ਤੇ ਪ੍ਰਭਾਵ

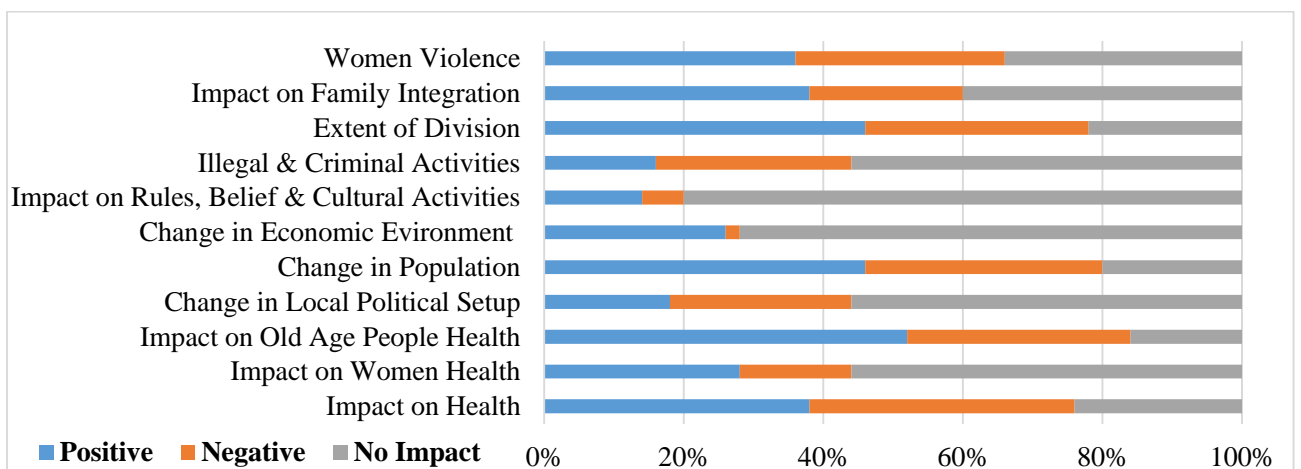

ਸਰੋਤ: ਖੇਤਰ ਦੇ ਦੌਰਾ ਅਤੇ ਹਿੱਸੇਦਾਰਾਂ ਦੀ ਸਲਾਹ ਦੇ ਅਧਾਰ ਤੇ ਮੁਲਾਂਕਣ, ਜੂਨ 2021

ਉਪਰੋਕਤ ਸਮੱਸਿਆਵਾਂ ਨੂੰ ਛੱਡ ਕੇ, ਜ਼ਿਆਦਾਤਰ ਉੱਤਰਦਾਤਾਵਾਂ ਦਾ ਵਿਚਾਰ ਸੀ, ਕਿ ਭੂਮੀ ਗ੍ਰਹਿਣ ਸਥਾਨਕ ਸੇਵਾਵਾਂ ਅਤੇ ਸਹੂਲਤਾਂ ਤੇ ਪ੍ਰਭਾਵ ਨਹੀਂ ਪਾਏਗਾ। ਜਦੋਂ ਕਿ ਕੁਝ ਮੁੱਦੇ ਉਭਾਰੇ ਗਏ ਜਿਵੇਂ ਕਿ ਕੁਚਾ ਤਲਾਅ ਕਾਰਨ ਸਿਹਤ ਤੇ

ਅਸਰ, ਟਿਊਬਵੈਲ ਕਾਰਨ ਸਿੰਚਾਈ ਸਮੱਸਿਆ. ਜਦੋਂ ਕਿ, ਬਹੁਤ ਸਾਰੇ ਸਥਾਨਕ ਵਸਨੀਕ ਜ਼ਮੀਨੀ ਮੁੱਲ ਵਿੱਚ ਵਾਧਾ, ਬਿਹਤਰ ਸੰਪਰਕ, ਜੀਵਨ ਪੱਧਰ ਅਤੇ ਰੁਜ਼ਗਾਰ ਗਤੀਵਿਧੀਆਂ ਨੂੰ ਉੱਚਾ ਚੁੱਕਣ ਅਤੇ ਇਸ ਤਰ੍ਹਾਂ ਪਿੰਡ ਵਾਸੀਆਂ ਵਿੱਚ ਕਮਜ਼ੋਰੀ ਨੂੰ ਘਟਾਉਂਦੇ ਹੋਏ ਖੁਸ਼ ਹਨ. ਪ੍ਰਭਾਵ ਨੂੰ ਸਾਰਣੀ 4.5 ਵਿੱਚ ਸੰਖੇਪ ਕੀਤਾ ਗਿਆ ਹੈ-

ਸਾਰਣੀ 4.6 ਸਥਾਨਕ ਸੇਵਾਵਾਂ ਅਤੇ ਸਹੂਲਤਾਂ ਤੇ ਪ੍ਰਭਾਵ (% ਵਿੱਚ)

ਕ੍ਰਮ	ਸਮੱਸਿਆਵਾਂ	ਸਕਾਰਾਤਮਕ	ਨਕਾਰਾਤਮਕ	ਕੋਈ ਅਸਰ ਨਹੀਂ
1	ਸਿਹਤ ਤੇ ਅਸਰ	38.00	38.00	24.00
2	ਪ੍ਰੋਜੈਕਟ ਦੀਆਂ ਗਤੀਵਿਧੀਆਂ ਦੇ ਕਾਰਨ ਔਰਤਾਂ ਦੀ ਸਿਹਤ ਤੇ ਅਸਰ	28.00	16.00	56.00
3	ਬੁਧ ਲੋਕਾਂ ਦੀ ਸਿਹਤ 'ਤੇ ਅਸਰ	52.00	32.00	16.00
4	ਸਥਾਨਕ ਰਾਜਨੀਤਿਕ ਸਥਾਪਨਾ ਵਿੱਚ ਤਬਦੀਲੀ	18.00	26.00	56.00
5	ਆਬਾਦੀ ਵਿੱਚ ਤਬਦੀਲ	46.00	34.00	20.00
6	ਆਰਥਿਕ ਵਾਤਾਵਰਣ ਵਿੱਚ ਤਬਦੀਲੀ	26.00	2.00	72.00
7	ਨਿਯਮਾਂ, ਵਿਸ਼ਵਾਸ ਅਤੇ ਸਭਿਆਚਾਰਕ ਗਤੀਵਿਧੀਆਂ 'ਤੇ ਅਸਰ	14.00	6.00	80.00
8	ਗੈਰ ਕਾਨੂੰਨੀ ਅਤੇ ਅਪਰਾਧਿਕ ਗਤੀਵਿਧੀਆਂ	16.00	28.00	56.00
9	ਵੰਡ ਦਾ ਵਿਸਥਾਰ	46.00	32.00	22.00
10	ਪਰਿਵਾਰਕ ਏਕੀਕਰਣ ਤੇ ਪ੍ਰਭਾਵ	38.00	22.00	40.00
11	ਆਰਤਾਂ ਵਿਰੁੱਧ ਹਿੰਸਾ	36.00	30.00	34.00
ਸਮੁੱਚੀ ਗਿਣਤੀ		16.18	32.55	24.18

ਸਰੋਤ: ਪ੍ਰਾਇਮਰੀ ਸਰਵੇਖਣ, ਜੂਨ 2021

ਉਪਰੋਕਤ ਸਾਰਣੀ 4.7 ਵਿੱਚ ਇਹ ਸਪੱਸ਼ਟ ਹੈ, ਕਿ ਲਗਭਗ 32.55 ਪ੍ਰਤੀਸ਼ਤ ਹਿੱਸੇਦਾਰ ਸੋਚਦੇ ਹਨ ਕਿ ਆਉਣ ਵਾਲੀ ਸੜਕ ਦਾ ਪਿੰਡਾਂ ਦੀਆਂ ਸਥਾਨਕ ਸੇਵਾਵਾਂ ਅਤੇ ਸਹੂਲਤਾਂ 'ਤੇ ਮੁੱਖ ਤੌਰ 'ਤੇ ਆਰਥਿਕ ਵਾਤਾਵਰਣ, ਔਰਤਾਂ ਵਿਰੁੱਧ ਹਿੰਸਾ, ਔਰਤਾਂ ਦੀ ਸਿਹਤ ਅਤੇ ਬੁਜ਼ੁਰਗ ਲੋਕਾਂ ਦੀ ਸਿਹਤ ਤੇ ਸਕਾਰਾਤਮਕ ਪ੍ਰਭਾਵ ਪਏਗਾ. ਜਦੋਂ ਕਿ, 24.18 ਫੀਸਦੀ ਹਿੱਸੇਦਾਰਾਂ ਦਾ ਮੰਨਣਾ ਹੈ, ਕਿ ਆਉਣ ਵਾਲੀ ਸੜਕ ਮੁੱਖ ਤੌਰ 'ਤੇ ਮੌਜੂਦਾ ਆਰਥਿਕ ਗਤੀਵਿਧੀਆਂ ਜਿਵੇਂ ਕਿ ਖੇਤੀਬਾੜੀ, ਛੱਪੜ ਦੀ ਨਿਕਾਸੀ ਦੇ ਰੁਕਾਵਟ ਕਾਰਨ ਖਰਾਬ ਸਿਹਤ ਅਤੇ 200' ਚੌੜੀ ਸੈਕਟਰ ਸੜਕ ਦੇ ਆਉਣ ਕਾਰਨ ਗੈਰਕਾਨੂੰਨੀ ਅਤੇ ਅਪਰਾਧਿਕ ਗਤੀਵਿਧੀਆਂ ਤੇ ਨਕਾਰਾਤਮਕ ਪ੍ਰਭਾਵ ਪਾਏਗੀ।

4.3 ਸਮਾਜਿਕ ਪ੍ਰਭਾਵਾਂ ਅਤੇ ਨਿਯੁਨਿਕਰਨ ਦੇ ਉਪਾਵਾਂ ਦੀ ਖੋਜ

ਸਪੱਸ਼ਟ ਪ੍ਰੋਜੈਕਟ ਪ੍ਰਸਤਾਵ/ਵਿਵਹਾਰਕਤਾ ਅਧਿਐਨ, ਪ੍ਰੋਜੈਕਟ ਦੀਆਂ ਲਾਗਤਾਂ ਅਤੇ ਪੜਾਵਾਂ, ਕੋਰ ਡਿਜ਼ਾਈਨ ਵਿਸ਼ੇਸ਼ਤਾਵਾਂ, ਪ੍ਰਸਤਾਵਿਤ ਬੁਨਿਆਦੀ ਢਾਂਚਾ, ਕਰਮਚਾਰੀਆਂ ਦੀਆਂ ਜ਼ਰੂਰਤਾਂ (ਅਸਥਾਈ ਅਤੇ ਸਥਾਈ), ਨਤੀਜਿਆਂ, ਜੋਖਮਾਂ, ਉਤਪਾਦਨ ਦੇ ਟੀਚਿਆਂ ਆਦਿ ਦੀ ਉਪਲਬਧਤਾ ਦੇ ਕਾਰਨ ਵਿਸਥਾਰਤ ਸਮਾਜਿਕ ਲਾਗਤ ਅਤੇ ਲਾਭਾਂ ਦਾ ਵਿਸ਼ਲੇਸ਼ਣ ਨਹੀਂ ਹੋ ਸਕਦਾ ਹੈ, ਹਾਲਾਂਕਿ, ਜ਼ਮੀਨ ਗ੍ਰਹਿਣ ਕਰਨ ਦੀ ਤੀਬਰਤਾ ਦੇ ਅਧਾਰ ਤੇ ਸਮਾਜਿਕ ਪ੍ਰਭਾਵਾਂ ਦੀ ਅਸਲ ਕੀਮਤ ਨੂੰ ਮਾਪਣਾ ਬਹੁਤ ਮੁਸ਼ਕਲ ਹੈ, ਹਾਲਾਂਕਿ, ਸੈਕਟਰ 96-97, 106-107 ਅਤੇ 109-110 ਨੂੰ ਵੰਡਦੇ ਹੋਏ 200 ਫੁੱਟ ਚੌੜੀ ਸੜਕ ਦੇ ਵਿਕਾਸ ਦੇ ਪ੍ਰੋਜੈਕਟ ਦੇ ਲਾਭ ਅਤੇ ਨਕਾਰਾਤਮਕ ਪ੍ਰਭਾਵਾਂ ਦੀ ਤੁਲਨਾ ਸਥਾਨਕ ਲੋਕਾਂ ਦੀ ਸਲਾਹ ਨਾਲ ਸਮਾਜਿਕ ਖਰਚਿਆਂ ਦੀ ਗਣਨਾ ਕੀਤੀ ਜਾਂਦੀ ਹੈ, ਪ੍ਰੋਜੈਕਟ ਆਲੇ ਦੁਆਲੇ ਦੇ ਇਲਾਕਿਆਂ ਦੇ ਸਥਾਨਕ ਲੋਕਾਂ ਨੂੰ ਬਹੁਤ ਸਾਰੇ ਲਾਭ ਪ੍ਰਦਾਨ ਕਰੇਗਾ, ਪ੍ਰੋਜੈਕਟ ਦੇ ਲੋਕਾਂ ਲਈ ਹੇਠਾਂ ਦਿੱਤੇ ਲਾਭ ਹੋਣਗੇ:

- ❖ ਵੱਧ ਤੋਂ ਵੱਧ ਜੀਵਤ ਸੰਭਾਵਨਾ
- ❖ ਸਾਰੀਆਂ ਸੇਵਾਵਾਂ ਇਕੋ ਛੱਤ ਹੇਠ
- ❖ ਸਥਿਰ ਰਹਿਣ.
- ❖ ਸੁਰੱਖਿਆ ਚ ਵਾਧਾ

- ❖ ਨਿਵੇਸ਼ ਦੀ ਬਿਹਤਰ ਵਾਪਸੀ
- ❖ ਜ਼ਿੰਦਗੀ ਚ ਸੰਪਤੀ ਦਾ ਵਾਧਾ

ਹਿੱਸੇਦਾਰਾਂ ਨਾਲ ਵੱਖਰੇ ਤੌਰ ਤੇ ਅਤੇ ਪਿੰਡ ਪੱਧਰ ਤੇ ਵਿਚਾਰ ਵਟਾਂਦਰੇ ਦੌਰਾਨ ਮਹੱਤਵਪੂਰਨ ਮੁੱਦਿਆਂ ਤੇ ਵਿਚਾਰ ਵਟਾਂਦਰੇ ਕੀਤੇ ਗਏ। ਇਹ ਮੁੱਦੇ ਸਮਾਜਿਕ ਪ੍ਰਭਾਵਾਂ ਨਾਲ ਸਬੰਧਤ ਸਨ ਜਿਵੇਂ ਕਿ ਅਜੀਵੀਕਾ ਦਾ ਨੁਕਸਾਨ, ਐਕੁਆਇਰ ਕੀਤੀ ਜ਼ਮੀਨ ਅਤੇ ਜਾਇਦਾਦਾਂ ਦਾ ਮੁਆਵਜ਼ਾ, ਹਿੱਸੇਦਾਰਾਂ ਨਾਲ ਵਿਚਾਰ ਵਟਾਂਦਰੇ, ਫੀਲਡ ਮੁਲਾਕਾਤਾਂ ਅਤੇ ਡੈਸਕ ਸਮੀਖਿਆ ਤੋਂ ਬਾਅਦ, ਵੱਖ-ਵੱਖ ਮਾਪਦੰਡਾਂ ਤੇ ਪ੍ਰਭਾਵਾਂ ਦੀ ਪ੍ਰਕਿਰਤੀ ਦੀ ਪਛਾਣ ਕੀਤੀ ਗਈ ਹੈ। (ਸਾਰਣੀ 4.6)

ਸਾਰਣੀ 4.8 ਵੱਖ-ਵੱਖ ਸੰਭਾਵਿਤ ਸਮਾਜਿਕ ਪ੍ਰਭਾਵਾਂ ਦਾ ਵਿਸ਼ਲੇਸ਼ਣ

ਸਕਾਰਾਤਮਕ	ਨਕਾਰਾਤਮਕ	ਟਿੱਪਣੀਆਂ
ਜ਼ਮੀਨ ਮੁੱਲ ਵਿੱਚ ਵਾਧਾ	ਹਰੀ ਥਾਂਵਾਂ ਦਾ ਨੁਕਸਾਨ	ਦੱਸੇ ਗਏ ਸਾਰੇ ਪ੍ਰਭਾਵਾਂ ਦਾ ਸਰਵੇਖਣ ਦੁਆਰਾ ਵੱਖ-ਵੱਖ ਹਿੱਸੇਦਾਰਾਂ ਦੁਆਰਾ ਸੁਝਾਅ ਦਿੱਤਾ ਗਿਆ ਹੈ, ਜੋ ਪ੍ਰੋਜੈਕਟ ਦੇ ਨਕਾਰਾਤਮਕ ਪ੍ਰਭਾਵਾਂ ਨੂੰ ਸਫਲਤਾਪੂਰਵਕ ਘਟਾਇਆ ਜਾ ਸਕਦਾ ਹੈ ਤਾਂ ਪ੍ਰਸਤਾਵਿਤ ਪ੍ਰੋਜੈਕਟ ਦਾ ਵੱਡੇ ਪੱਧਰ ਤੇ ਜਨਤਾ ਅਤੇ ਰਾਜ ਨੂੰ ਫਾਇਦਾ ਹੋਵੇਗਾ।
ਜੀਵਨ ਦੀ ਗੁਣਵੱਤਾ ਅਤੇ ਹੋਰ ਰੁਜ਼ਗਾਰ ਦੇ ਅਵਸਰਾਂ ਵਿੱਚ ਸੁਧਾਰ ਦੇ ਕਾਰਨ ਵੱਧ ਤੋਂ ਵੱਧ ਜੀਵਿਤਤਾ ਸੰਭਾਵਤ	ਫੋਕਲ ਪੁਆਇੰਟ ਮਾਰਕੀਟ ਦਾ ਅਸਥਾਈ ਨੁਕਸਾਨ (ਫਿਲਹਾਲ ਫੋਕਲ ਪੁਆਇੰਟ ਬਦਲਿਆ ਜਾ ਰਿਹਾ ਹੈ)	
ਕਨੋਕਟੀਵਿਟੀ ਵਿੱਚ ਵਾਧਾ	ਬਚੇ ਛੋਟੇ ਪੈਚਾਂ ਕਾਰਨ ਆਮਦਨੀ ਦਾ ਨੁਕਸਾਨ	
ਸਥਿਰ ਰਹਿਣ-ਸਹਿਣ		
ਸੁਰੱਖਿਆ ਵਿੱਚ ਵਾਧਾ	ਰੁੱਖਾਂ ਦਾ ਨੁਕਸਾਨ (ਫਲਦਰ ਅਤੇ ਗੈਰ-ਫਲਦਾਰ)	
ਨਿਵੇਸ਼ ਦੀ ਬਿਹਤਰ ਵਾਪਸੀ		
ਕਮਜ਼ੋਰੀ ਵਿੱਚ ਕਮੀ		
ਯੋਜਨਾਬੱਧ ਵਿਕਾਸ		

ਸਰੋਤ: ਖੇਤਰ ਦੇ ਦੌਰਾ ਅਤੇ ਹਿੱਸੇਦਾਰਾਂ ਦੀ ਸਲਾਹ ਦੇ ਅਧਾਰ ਤੇ ਮੁਲਾਂਕਣ, ਜੂਨ 2021

ਇਹ ਗਣਨਾ ਸਰਵੇਖਣ ਪੜਾਅ ਦੌਰਾਨ ਉੱਤਰਦਾਤਾਵਾਂ ਦੁਆਰਾ ਦਿੱਤੀ ਗਈ ਬਹੁਗਿਣਤੀ ਪ੍ਰਤਿਕ੍ਰਿਆ ਦੀ ਗਣਨਾ ਕਰਕੇ ਕੱਢੀ ਜਾਂਦੀ ਹੈ। ਜਿਵੇਂ ਕਿ ਉਪਰੋਕਤ ਸਾਰਣੀ 4.9 ਵਿੱਚ ਦੱਸਿਆ ਗਿਆ ਹੈ, ਬਹੁਤੇ ਜਵਾਬਦੇਹ ਮਹਿਸੂਸ ਕਰਦੇ ਹਨ ਕਿ ਉਨ੍ਹਾਂ ਦੀ ਆਮਦਨੀ ਅਤੇ ਜੀਵਨ ਦਾ ਪੱਧਰ ਤੇ ਸਕਾਰਾਤਮਕ ਪ੍ਰਭਾਵ ਪਾਏਗਾ ਅਤੇ ਪਿੰਡ ਦੀ ਡੈਮੋਗ੍ਰਾਫੀ ਅਤੇ ਉਜਾੜੇ ਦੇ ਦਬਾਅ ਦਾ ਭੂਮੀ ਪ੍ਰਾਪਤੀ ਹੋਣ ਤੋਂ ਬਾਅਦ ਨਕਾਰਾਤਮਕ ਪ੍ਰਭਾਵ ਪਏਗਾ।

ਜ਼ਮੀਨੀ ਪ੍ਰਾਪਤੀ ਤੋਂ ਬਾਅਦ ਸਥਾਨਕ ਆਰਥਿਕ ਗਤੀਵਿਧੀਆਂ, ਪਰਿਵਾਰ ਦੇ ਸਹਿਯੋਗ, ਗ਼ਰੀਬੀ, ਸਾਂਝੀ ਜਾਇਦਾਦ, ਸਿੱਖਿਆ, ਸਥਾਨਕ ਰਾਜਨੀਤਿਕ ਢਾਂਚਿਆਂ ਅਤੇ ਵਿਰੁੱਧ ਹਿੰਸਾ ਤੇ ਕੋਈ ਪ੍ਰਭਾਵ ਨਹੀਂ ਪਏਗਾ। ਇਹਨਾਂ ਸਮਾਜਿਕ ਪ੍ਰਭਾਵਾਂ ਦੇ ਅਧਾਰ ਤੇ, ਪ੍ਰਸਤਾਵਿਤ ਨਿਯੁਨਿਕਰਨ ਉਪਾਵਾਂ ਨੂੰ ਹੇਠਾਂ ਸਾਰਣੀ 4.7 ਵਿੱਚ ਦਰਸਾਇਆ ਗਿਆ ਹੈ।

ਸਾਰਣੀ 4.10 ਪ੍ਰਸਤਾਵਿਤ ਨਿਯੁਨਿਕਰਨ ਉਪਾਅ

ਕ੍ਰਮ	ਪ੍ਰਭਾਵ ਦੀ ਕਿਸਮ	ਸਥਿਤੀ	ਨਿਯੁਨਿਕਰਨ ਪ੍ਰਸਤਾਵਿਤ ਉਪਾਅ
1	ਜ਼ਮੀਨ ਦਾ ਨੁਕਸਾਨ	ਹਾਂ ਨਿਜੀ ਅਤੇ ਪੰਚਾਇਤ ਖਾਲੀ ਜ਼ਮੀਨ ਦਾ ਨੁਕਸਾਨ ਹੋਵੇਗਾ	ਐਲ.ਏ.ਆਰ.ਆਰ. ਐਕਟ, 2013' ਦੇ ਅਨੁਸਾਰ ਮੁਆਵਜ਼ਾ
2	ਬਿਲਟ-ਅਪ ਸੰਪਤੀ ਦਾ ਨੁਕਸਾਨ	ਮਕਾਨ: 3-ਪੱਕਾ; 2-ਕੁਚਾ ਅਸਥਾਈ ਢਾਂਚੇ: ਕੈਟਲ ਸ਼ੈਡ ਅਤੇ ਟਿਊਬਵੈੱਲ	ਪੁਨਰ ਨਿਰਮਾਣ/ ਵਿਵਸਥਾ ਡਿਵੈਲਪਰ ਯਾਨੀ ਗਮਾਡਾ ਦੁਆਰਾ ਪ੍ਰਸਤਾਵਿਤ ਹੈ
3	ਉਤਪਾਦਕ ਸੰਪਤੀਆਂ ਦਾ ਨੁਕਸਾਨ	ਹਾਂ (ਟਿਊਬਵੈੱਲ)	ਐਲ.ਏ.ਆਰ.ਆਰ. ਐਕਟ, 2013' ਦੇ ਅਨੁਸਾਰ ਮੁਆਵਜ਼ਾ
4	ਰੁੱਖਾਂ ਦਾ ਨੁਕਸਾਨ	ਹਾਂ (259 ਰੁੱਖ)	ਸੜਕ ਦੇ ਦੁਆਲੇ ਪੁਨਰਨਿਰੋਧ
5	ਰੇਜ਼ੀ ਰੋਟੀ ਦਾ ਨੁਕਸਾਨ	ਨਹੀਂ	---
6	ਜਨਤਕ ਸਹੂਲਤਾਂ ਦੀਆਂ ਲਾਈਨਾਂ ਦਾ ਨੁਕਸਾਨ	ਨਹੀਂ	---
7	ਸਾਂਝੇ ਜਾਇਦਾਦ ਦੇ ਸਰੋਤਾਂ ਦਾ ਨੁਕਸਾਨ	ਫੋਕਲ ਪੋਇੰਟ (ਗ਼ਾਟ ਖੇਤਰ ਅਤੇ ਦੁਕਾਨਾਂ ਮਿਲਾਕੇ)	ਪਿੰਡ ਦੇ ਖੇਤਰ ਦੇ ਨੇੜੇ ਫੋਕਲ ਪੁਆਇੰਟ ਦੇ ਮੁੜ ਵਸੇਬੇ ਦੁਆਰਾ ਮੁਆਵਜ਼ਾ ਦਿੱਤਾ ਜਾਣਾ ਚਾਹੀਦਾ ਹੈ। ਫੋਕਲ ਪੁਆਇੰਟ ਹਾਇਰ ਰੋਡ ਲੜੀ ਤੇ ਹੋਣਾ ਚਾਹੀਦਾ ਹੈ

ਕ੍ਰਮ	ਪ੍ਰਭਾਵ ਦੀ ਕਿਸਮ	ਸਥਿਤੀ	ਨਯੂਨਤਮ ਪ੍ਰਸਤਾਵਿਤ ਉਪਾਅ
8	ਨਾਗਰਿਕ ਸੇਵਾਵਾਂ ਅਤੇ ਆਮ ਜਾਇਦਾਦ ਦੇ ਸਰੋਤਾਂ ਤੱਕ ਪਹੁੰਚ ਦਾ ਨੁਕਸਾਨ	ਨਹੀਂ	---
9	ਸਭਿਆਚਾਰਕ ਵਿਸ਼ੇਸ਼ਤਾਵਾਂ ਦਾ ਨੁਕਸਾਨ	ਨਹੀਂ	---
10	ਕਮਜ਼ੋਰ ਸਮੂਹਾਂ ਦਾ ਉਜ਼ਾੜਾ	ਨਹੀਂ	---

ਸਰੋਤ: ਖੇਤਰ ਦੇ ਦੌਰਾ ਦੇ ਆਧਾਰ ਤੇ ਮੁਲਾਂਕਣ, ਜੂਨ 2021

4.4 ਵਿਚਾਰੇ ਗਏ ਵਿਕਲਪ

ਇਸ ਜ਼ਮੀਨ ਦੀ ਪ੍ਰਾਪਤੀ ਤੋਂ 'ਪ੍ਰੀਮੀਅਰ ਟਾਊਨਸ਼ਿਪ' ਦੇ ਦ੍ਰਿਸ਼ਟੀਕੋਣ ਅਧੀਨ ਸੈਕਟਰਾਂ ਦੇ ਵਿਕਾਸ ਵਿੱਚ ਸਹਾਇਤਾ ਕਰੇਗੀ ਜੇ, ਕਿ ਖੇਤਰ ਦੇ ਲਈ ਕਈ ਗੁਣਾਂ ਦੇ ਸੰਪਰਕ ਨੂੰ ਵਧਾਏਗੀ ਅਤੇ ਗ੍ਰੇਟਰ ਮੋਹਾਲੀ ਖੇਤਰ ਦੇ ਸੁਮੇਲ ਵਿਕਾਸ ਵਿੱਚ ਹੋਰ ਸਹਾਇਤਾ ਕਰੇਗੀ। ਇਸ ਤਰ੍ਹਾਂ, ਜ਼ਮੀਨ ਦੇ ਕਿਸੇ ਵੀ ਟੁਕੜੇ ਨੂੰ ਪ੍ਰੋਜੈਕਟ ਲਈ ਵਿਕਲਪ ਨਹੀਂ ਮੰਨਿਆ ਜਾ ਸਕਦਾ।

ਮੋਹਾਲੀ ਦੇ ਗਰਿੱਡ ਪੈਟਰਨ ਵਿੱਚ ਨਿਰੰਤਰਤਾ ਬਣਾਉਣ ਲਈ ਇਹ ਪ੍ਰੋਜੈਕਟ ਬਹੁਤ ਲਾਭਦਾਇਕ ਹੋਵੇਗਾ। ਲੋੜੀਂਦੀ ਸੰਸਥਾ ਦੁਆਰਾ ਮੁਹੱਈਆ ਕੀਤੀ ਗਈ ਚੋਣ ਦੀ ਜਾਣਕਾਰੀ ਦੀ ਟ੍ਰਾਂਸੈਕਟ ਵਾਕ ਅਤੇ ਫੀਲਡ ਵਿਜ਼ਿਟ ਦੌਰਾਨ ਐਸ.ਆਈ.ਏ. ਟੀਮ ਦੁਆਰਾ ਤਸਦੀਕ ਕੀਤੀ ਗਈ ਹੈ। ਅੱਗੇ, ਭੂਮੀ ਗ੍ਰਹਿਣ ਦਾ ਉਦੇਸ਼ (ਅਰਥਾਤ, 200' ਚੌੜੀ ਸੜਕ ਦਾ ਨਿਰਮਾਣ) 'ਯੋਜਨਾਬੱਧ ਵਿਕਾਸ' ਦੀ ਸ਼੍ਰੇਣੀ ਦੇ ਅਧੀਨ ਹੈ। ਯੋਜਨਾਬੱਧ ਵਿਕਾਸ ਸਿਰਫ ਏਸ.ਏ.ਏਸ ਨਗਰ ਐਲਪੀਏ, 2031 ਦੇ ਮਾਸਟਰ ਪਲਾਨ ਨੂੰ ਲਾਗੂ ਕਰਨ ਦੁਆਰਾ ਪ੍ਰਾਪਤ ਕੀਤਾ ਜਾ ਸਕਦਾ ਹੈ। ਜਿਸਨੂੰ ਪਹਿਲਾਂ ਹੀ ਪ੍ਰਵਾਨਗੀ ਦਿੱਤੀ ਜਾ ਚੁੱਕੀ ਹੈ। ਇਸ ਤਰ੍ਹਾਂ, ਪ੍ਰੋਜੈਕਟ ਦੀ ਸਥਿਤੀ ਨੂੰ ਬਦਲਿਆ ਨਹੀਂ ਜਾ ਸਕਦਾ। ਇਸ ਲਈ, ਇਸ ਪ੍ਰੋਜੈਕਟ ਦਾ ਕੋਈ ਵਿਕਲਪ ਸੰਭਵ ਨਹੀਂ ਹੈ।

4.5 ਗ੍ਰਹਿਣ ਬਾਰੇ ਸਿਫਾਰਸ਼ਾਂ

ਮੁੱਖ ਤੌਰ ਤੇ, ਇਸ ਪ੍ਰੋਜੈਕਟ ਦਾ ਉਦੇਸ਼ ਯਾਤਰਾ ਦੀ ਲਾਗਤ ਅਤੇ ਸਮਾਂ ਨੂੰ ਅਤੇ ਸੜਕ ਹਾਦਸਿਆਂ ਨੂੰ ਬਹੁਤ ਹੱਦ ਤੱਕ ਘਟਾਉਣਾ ਹੈ। ਇਸ ਪ੍ਰਕਾਰ ਇਸ ਪ੍ਰੋਜੈਕਟ ਲਈ ਜ਼ਮੀਨ ਪ੍ਰਾਪਤ ਕਰਨਾ ਲਾਜ਼ਮੀ ਹੈ। ਇਸ ਦੇ ਨਤੀਜੇ ਵਜੋਂ ਖੇਤਰ ਦਾ ਅਟੁੱਟ ਵਿਕਾਸ ਹੋ ਸਕਦਾ ਹੈ। ਜਿਵੇਂ ਕਿ ਉੱਪਰ ਦੱਸਿਆ ਗਿਆ ਹੈ, ਪ੍ਰਸਤਾਵਿਤ ਭੂਮੀ ਗ੍ਰਹਿਣ ਦੇ ਕਾਰਨ ਇਸ ਪ੍ਰੋਜੈਕਟ ਦੇ ਕੁਝ ਨਕਾਰਾਤਮਕ ਸਮਾਜਕ ਪ੍ਰਭਾਵ ਹਨ, ਪਰ ਪ੍ਰਸਤਾਵਿਤ ਪ੍ਰੋਜੈਕਟ ਸੈਕਟਰ 96/97 ਨੂੰ ਵੰਡਦੀ 200' ਚੌੜੀ ਸੜਕ ਦੇ ਨਕਾਰਾਤਮਕ ਪ੍ਰਭਾਵਾਂ ਨਾਲੋਂ ਸਕਾਰਾਤਮਕ ਪ੍ਰਭਾਵ ਵਧੇਰੇ ਹੋਣਗੇ। ਜ਼ਮੀਨੀ ਪ੍ਰਾਪਤੀ ਕਾਰਨ ਬਹੁਤ ਸਾਰੇ ਲੋਕ ਆਪਣੀਆਂ ਜ਼ਮੀਨਾਂ, ਖੇਤਾਂ, ਮਕਾਨਾਂ, ਸਹੂਲਤਾਂ ਅਤੇ ਹੋਰ ਸਹੂਲਤਾਂ ਗਵਾਹ ਸਕਦੇ ਹਨ। ਅੱਗੇ, ਇਹ ਪ੍ਰੋਜੈਕਟ ਜ਼ਮੀਨੀ ਮੁੱਲਾਂ ਨੂੰ ਨਿਯੰਤਰਿਤ ਕਰਨ, ਰੀਅਲ ਅਸਟੇਟ ਨਿਵੇਸ਼ਕਾਂ ਨੂੰ ਆਕਰਸ਼ਤ ਕਰਨ, ਭੌਤਿਕ ਬੁਨਿਆਦੀ ਢਾਂਚੇ ਦੇ ਨਿਰੰਤਰ ਵਿਕਾਸ ਅਤੇ ਤੂਫਾਨੀ ਪਾਣੀ ਦੇ ਪ੍ਰਬੰਧਨ ਲਈ ਲਾਭਦਾਇਕ ਹੈ, ਅਤੇ ਇਸ ਤਰ੍ਹਾਂ, 'ਹੜ੍ਹ ਦੇ ਖਤਰੇ ਦੀ ਕਮਜ਼ੋਰੀ' ਨੂੰ ਘਟਾਉਂਦਾ ਹੈ। ਇਸ ਤੋਂ ਇਲਾਵਾ, ਪ੍ਰੋਜੈਕਟ ਨੂੰ ਆਉਣ ਵਾਲੇ ਨਵੇਂ ਵਿਕਾਸ ਵਿੱਚ ਸਮੂਹ ਨੂੰ ਸ਼ਾਮਲ ਕਰਨਾ ਚਾਹੀਦਾ ਹੈ, ਅਤੇ ਇਸ ਤਰ੍ਹਾਂ, ਇਹ ਸਮਾਜ ਨੂੰ ਜ਼ਿੰਮੇਵਾਰ ਬਣਾਉਣਾ ਚਾਹੀਦਾ ਹੈ।

ਐਸ.ਆਈ.ਏ. ਅਧਿਐਨ, (L.A.R.R. Act), 2013' ਦੇ ਅਨੁਸਾਰ, ਨਿਰਪੱਖ ਮੁਆਵਜ਼ਾ, ਪਾਰਦਰਸ਼ਤਾ, ਮੁੜ ਵਸੋਬੇ ਅਤੇ ਮੁੜ ਸਥਾਪਨਾ ਲਈ ਵਿਅਕਤੀ ਦੇ ਅਧਿਕਾਰਾਂ ਦੀ ਪੂਰਤੀ ਕਰਕੇ ਪ੍ਰੋਜੈਕਟ ਅਤੇ ਉਪਕਰਣ ਨੂੰ ਨਿਯੁਕਤੀਕਰਨ ਦੀਆਂ ਯੋਜਨਾਵਾਂ ਲਈ ਪ੍ਰਾਪਤ ਭੋ ਦੁਆਰਾ ਹੋਣ ਵਾਲੇ ਪ੍ਰਭਾਵ ਦੀ ਡੂੰਘਾਈ ਅਤੇ ਵੇਰਵੇ ਨੂੰ ਸਮਝਣ ਲਈ ਕੀਤਾ ਗਿਆ ਹੈ। ਇਸ ਲਈ, ਇਹ ਸਿੱਟਾ ਨਿਕਲਦਾ ਹੈ ਕਿ ਪ੍ਰੋਜੈਕਟ ਦੇ ਸੰਭਾਵਤ ਲਾਭ ਪ੍ਰੋਜੈਕਟ ਦੀ ਸਮੁੱਚੀ ਲਾਗਤ ਤੋਂ ਵੱਧ ਹਨ ਅਤੇ ਐਸ.ਏ.ਐਸ. ਨਗਰ ਐਲੀਪੀਏ, 2031 ਦੇ ਮਨਜ਼ੂਰਸ਼ੁਦਾ ਮਾਸਟਰ ਪਲਾਨ ਦੇ ਅਨੁਸਾਰ ਯੋਜਨਾਬੱਧ ਰਿਹਾਇਸ਼ੀ ਖੇਤਰਾਂ ਦੇ ਵਿਕਾਸ ਦੇ ਪ੍ਰਸਤਾਵਿਤ ਪ੍ਰੋਜੈਕਟ ਲਈ ਇਹ ਜ਼ਮੀਨ ਗ੍ਰਹਿਣ ਕਰਨਾ ਹੈ। ਇਹ ਯਕੀਨੀ ਤੌਰ ਤੇ ਸਲਾਹ ਦਿੱਤੀ ਜਾਂਦੀ ਹੈ, ਕਿ ਪ੍ਰਭਾਵਿਤ ਧਿਰਾਂ ਲਈ ਸਭ ਤੋਂ ਵਧੀਆ ਇਨਾਮ ਨਿਰਧਾਰਤ ਕੀਤਾ ਜਾਵੇ ਤਾਂ ਜੋ ਗ੍ਰਹਿਣ ਕਰਨ ਦੇ ਕਾਰਨ ਪ੍ਰਭਾਵ ਨੂੰ ਘੱਟ ਕੀਤਾ ਜਾ ਸਕੇ ਅਤੇ ਜ਼ਮੀਨ ਗ੍ਰਹਿਣ ਕਰਨ ਦੇ ਨਾਲ ਅੱਗੇ ਵਧਿਆ ਜਾ ਸਕੇ।

5. ਸਮਾਜਿਕ ਪ੍ਰਭਾਵ ਪ੍ਰਬੰਧਨ ਯੋਜਨਾ

5.1 ਜਾਣ-ਪਛਾਣ

ਸਮਾਜਿਕ ਪ੍ਰਭਾਵ ਪ੍ਰਬੰਧਨ ਯੋਜਨਾ (ਐਸ.ਆਈ.ਐਮ.ਪੀ.) ਭੂਮੀ ਗ੍ਰਹਿਣ ਦੇ ਮਾੜੇ ਪ੍ਰਭਾਵਾਂ ਨੂੰ ਹੱਲ ਕਰਨ ਲਈ ਜ਼ਰੂਰੀ ਹੈ। ਸਮਾਜਿਕ ਪ੍ਰਭਾਵ ਪ੍ਰਬੰਧਨ ਯੋਜਨਾ (ਐਸ.ਆਈ.ਐਮ.ਪੀ) ਵਿੱਚ ਪ੍ਰੋਜੈਕਟ ਦੇ ਡਿਜ਼ਾਈਨ, ਨਿਰਮਾਣ ਅਤੇ ਕਾਰਜਸ਼ੀਲ ਪੜਾਅ ਦੌਰਾਨ ਕੀਤੇ ਜਾ ਰਹੇ ਸੰਸਥਾਗਤ ਉਪਾਵਾਂ ਦਾ ਇੱਕ ਸਮੂਹ ਹੁੰਦਾ ਹੈ, ਜਿਸ ਨਾਲ ਮਾੜੇ ਸਮਾਜਿਕ ਪ੍ਰਭਾਵਾਂ ਨੂੰ ਖਤਮ ਕੀਤਾ ਜਾ ਸਕਦਾ ਹੈ। ਉਹਨਾਂ ਨੂੰ ਪੂਰਾ ਕੀਤਾ ਜਾ ਸਕਦਾ ਹੈ, ਸਵੀਕਾਰਯੋਗ ਪੱਧਰਾਂ ਤੱਕ ਐਸ.ਆਈ.ਐਮ.ਪੀ ਦਾ ਮੁੱਖ ਉਦੇਸ਼ ਇਹ ਸੁਨਿਸ਼ਚਿਤ ਕਰਨਾ ਹੈ, ਕਿ ਵਿਭਿੰਨ ਮਾੜੇ ਪ੍ਰਭਾਵਾਂ ਨੂੰ ਘਟਾਇਆ ਜਾਵੇ ਅਤੇ ਸਕਾਰਾਤਮਕ ਪ੍ਰਭਾਵਾਂ ਨੂੰ ਵਧਾਇਆ ਜਾਵੇ।।

5.2 ਨਯੁਨੀਕਰਨ ਲਈ ਪਹੁੰਚ

ਇਹ ਸਮਾਜਿਕ ਪ੍ਰਭਾਵ ਪ੍ਰਬੰਧਨ ਯੋਜਨਾ (ਐਸ.ਆਈ.ਐਮ.ਪੀ.) 'ਐਲ.ਏ.ਆਰ.ਆਰ. ਐਕਟ (L.A.R.R. Act), 2013' ਦੇ ਅਨੁਸਾਰ ਐਸ.ਏ.ਐਸ. ਨਗਰ ਦੇ ਮਨਜ਼ੂਰਸ਼ੁਦਾ ਮਾਸਟਰ ਪਲਾਨ ਦੇ ਅਨੁਸਾਰ ਦੋਨੋਂ ਪਿੰਡਾਂ ਦੀ ਸੈਕਟਰ 96/97, 106-107 ਅਤੇ 109-110 ਨੂੰ ਵੰਡਦੀ 200' ਚੌੜੀ ਸੜਕ ਵੰਡਦੇ ਹੋਏ 200 ਫੁੱਟ ਚੌੜੀ ਸੜਕ ਦੇ ਵਿਕਾਸ ਲਈ ਭੂਮੀ ਗ੍ਰਹਿਣ ਦੇ ਨਕਾਰਾਤਮਕ ਸਮਾਜਿਕ ਪ੍ਰਭਾਵਾਂ ਨੂੰ ਘਟਾਉਣ ਲਈ ਤਿਆਰ ਕੀਤੀ ਗਈ ਹੈ। ਸਮਾਜਿਕ ਪ੍ਰਭਾਵ ਪ੍ਰਬੰਧਨ ਯੋਜਨਾ (ਐਸ.ਆਈ.ਐਮ.ਪੀ) ਵਿੱਚ ਪ੍ਰੋਜੈਕਟ ਦੇ ਡਿਜ਼ਾਈਨ, ਨਿਰਮਾਣ ਅਤੇ ਕਾਰਜਸ਼ੀਲ ਪੜਾਵਾਂ ਦੇ ਦੌਰਾਨ ਨਯੁਨੀਕਰਨ ਕਿਤੇ ਜਾ ਰਹੇ ਨਿਗਰਾਨੀ ਅਤੇ ਸੰਸਥਾਗਤ ਉਪਾਵਾਂ ਦਾ ਇੱਕ ਸਮੂਹ ਸ਼ਾਮਿਲ ਹੈ, ਜੋ ਸਮਾਜਿਕ ਪ੍ਰਭਾਵਾਂ ਨੂੰ ਖਤਮ ਕਰਨ ਜਾਂ ਉਨ੍ਹਾਂ ਨੂੰ ਸਵੀਕਾਰਣ ਦੇ ਪੱਧਰ ਤੱਕ ਘਟਾਉਣ ਲਈ ਹੈ। ਐਸ.ਆਈ.ਐਮ.ਪੀ ਦਾ ਮੁੱਖ ਉਦੇਸ਼ ਇਹ ਸੁਨਿਸ਼ਚਿਤ ਕਰਨਾ ਹੈ ਕਿ ਵਿਭਿੰਨ ਮਾੜੇ ਪ੍ਰਭਾਵਾਂ ਨੂੰ ਘਟਾਇਆ ਜਾਵੇ ਅਤੇ ਸਕਾਰਾਤਮਕ ਪ੍ਰਭਾਵਾਂ ਨੂੰ ਵਧਾਇਆ ਜਾਵੇ। ਐਸ.ਆਈ.ਐਮ.ਪੀ ਪ੍ਰੋਜੈਕਟ ਦੇ ਵੱਖ ਵੱਖ ਪੜਾਵਾਂ ਦੌਰਾਨ ਲਾਗੂ ਕੀਤਾ ਜਾਵੇਗਾ ਜੋ ਕਿ, ਪੂਰਵ-ਨਿਰਮਾਣ ਪੜਾਅ, ਨਿਰਮਾਣ ਪੜਾਅ ਅਤੇ ਕਾਰਜਸ਼ੀਲ (ਪੋਸਟ ਨਿਰਮਾਣ) ਪੜਾਅ । ਪ੍ਰੋਜੈਕਟ ਦੇ ਵੱਖ ਵੱਖ ਪੜਾਵਾਂ ਦੌਰਾਨ ਸੁਝਾਏ ਗਏ ਵੱਖ-ਵੱਖ ਪ੍ਰਬੰਧਨ ਉਪਾਵਾਂ ਦਾ ਵੇਰਵਾ ਹੇਠ ਦਿੱਤੇ ਭਾਗ ਵਿੱਚ ਦਿੱਤਾ ਗਿਆ ਹੈ ।

5.3 ਨਯੁਨੀਕਰਨ, ਮੁਆਵਜ਼ਾ ਅਤੇ ਪ੍ਰਭਾਵ ਤੋਂ ਬਚਣ ਦੇ ਉਪਾਅ

- ✓ ਜੇ ਹਿੱਸੇਦਾਰਾਂ ਵਿਚਕਾਰ ਕੋਈ ਵਿਵਾਦ ਹੈ, ਤਾਂ ਇਸ ਵਿਵਾਦ ਨੂੰ ਪਹਿਲਾਂ ਹੱਲ ਕੀਤਾ ਜਾਣਾ ਚਾਹੀਦਾ ਹੈ ਅਤੇ ਇਹ ਸੁਨਿਸ਼ਚਿਤ ਕਰਨਾ ਚਾਹੀਦਾ ਹੈ, ਕਿ ਮੁਆਵਜ਼ਾ ਕਾਨੂੰਨੀ ਮਾਲਕਾਂ ਨੂੰ ਹੀ ਦਿੱਤਾ ਗਿਆ ਹੈ।
- ✓ ਪ੍ਰੋਜੈਕਟ ਦੇ ਨਿਰਮਾਣ ਪੜਾਅ ਦੌਰਾਨ ਪ੍ਰਦੂਸ਼ਣ ਦੇ ਪੱਧਰ ਨੂੰ ਘੱਟ ਤੋਂ ਘੱਟ ਕਰਨ ਲਈ ਧਿਆਨ ਰੱਖਣਾ।
- ✓ ਖੇਤੀਬਾੜੀ ਜ਼ਮੀਨ ਦੀ ਪ੍ਰਾਪਤੀ ਦੇ ਦੌਰਾਨ, (L.A.R.R. Act), 2013 ਦੇ ਢੁਕਵੇਂ ਪ੍ਰਬੰਧਾਂ ਦੇ ਅਧੀਨ ਪ੍ਰਭਾਵਿਤ ਪਰਿਵਾਰ ਨੂੰ ਖੜ੍ਹੀਆਂ ਫਸਲਾਂ ਦਾ ਢੁਕਵਾਂ ਮੁਆਵਜ਼ਾ ਦਿੱਤਾ ਜਾਣਾ ਚਾਹੀਦਾ ਹੈ ।
- ✓ ਇੱਥੇ 3-ਪੱਕੇ ਘਰ ਅਤੇ 2-ਕੱਚਾ ਘਰ ਹਨ, ਜੋ ਕਿ ਗ੍ਰਹਿਣ ਦੀ ਪ੍ਰਸਤਾਵਿਤ ਜ਼ਮੀਨ ਵਿੱਚ ਆ ਰਹੇ ਹਨ। ਕੁੱਲ ਮਿਲਾ ਕੇ, ਪ੍ਰਭਾਵਿਤ ਪਰਿਵਾਰਾਂ ਦੀ ਗਿਣਤੀ ਸੱਤ ਹੈ। ਹਾਲਾਂਕਿ, ਪ੍ਰਭਾਵਿਤ ਪਰਿਵਾਰਾਂ ਨੂੰ ਉਨ੍ਹਾਂ ਦੇ ਮਕਾਨਾਂ ਦੀ ਪ੍ਰਾਪਤੀ ਤੇ ਕੋਈ ਇਤਰਾਜ਼ ਨਹੀਂ ਹੈ, ਪਰ ਪਰਿਵਾਰ ਉਚਿਤ ਮੁਆਵਜ਼ਾ ਚਾਹੁੰਦੇ ਹਨ। ਅਥਾਰਟੀ ਨੂੰ ਇਨ੍ਹਾਂ ਪਰਿਵਾਰਾਂ ਨੂੰ ਬਹੁਤ ਦੂਰ ਨਹੀਂ ਭੇਜਣਾ ਚਾਹੀਦਾ (ਭਾਵ, 2-3 ਕਿਲੋਮੀਟਰ ਤੋਂ ਵੱਧ ਨਹੀਂ)। ਲੰਬੀ ਦੂਰੀ ਦਾ ਉਜਾੜਾ ਪਰਿਵਾਰ ਦੇ ਸਮਾਜਿਕ-ਆਰਥਿਕ ਸੁਭਾਅ ਨੂੰ ਪ੍ਰਭਾਵਿਤ ਕਰ ਸਕਦਾ ਹੈ।
- ✓ **ਮੁੜ ਵਸੇਬੇ ਅਤੇ ਮੁੜ ਸਥਾਪਨਾ ਦੇ ਨਯੁਨੀਕਰਨ ਦੇ ਉਪਾਅ:** ਕਿਉਂਕਿ, ਸਾਰੇ ਪ੍ਰਭਾਵਿਤ ਪਰਿਵਾਰ ਬਿਨਾਂ ਕਿਸੇ ਇਤਰਾਜ਼ ਦੇ ਨੇੜਲੇ ਉਜਾੜਨ ਲਈ ਤਿਆਰ ਹਨ, ਅਤੇ ਉਪਰੋਕਤ ਜਾਇਦਾਦ ਤੋਂ ਸਿੱਧੇ ਜਾਂ ਅਸਿੱਧੇ ਤੌਰ ਤੇ

ਉਪਜੀਵਕਾ ਦੀ ਨਿਰਭਰਤਾ ਪ੍ਰਾਪਤ ਕਰਨ ਲਈ ਨਹੀਂ ਮਿਲਿਆ, ਇਸ ਲਈ ਮੁੜ ਵਸੇਬੇ ਅਤੇ ਮੁੜ ਸਥਾਪਨਾ ਦੇ ਉਪਾਅ ਕਰਨ ਦੀ ਜ਼ਰੂਰਤ ਨਹੀਂ ਹੈ।

- ✓ **ਵਾਤਾਵਰਨਕ ਅਤੇ ਸਭਿਆਚਾਰਕ ਉਪਾਅ:** ਪ੍ਰਾਪਤ ਕਰਨ ਦੀ ਤਜਵੀਜ਼ ਕੀਤੀ ਗਈ ਭੋਂ ਵਿਚ ਵਧੇਰੀ ਗਿਣਤੀ ਵਿੱਚ (ਫਲਦਾਰ ਤੇ ਗੈਰ-ਫਲਦਾਰ ਰੁੱਖ) ਟਿਊਬਵੈਲ, ਖੇਤੀਬਾੜੀ ਤੇ ਰਾਹ ਦੇ ਦੁਆਲੇ ਰੁੱਖ ਹਨ। ਜਿਵੇਂ ਕਿ ਇਹਨਾਂ ਵਿੱਚੋਂ ਕੁਝ ਰੁੱਖ ਫਲ ਦੇ ਰੂਪ ਚ ਚੰਗੀ ਤਰ੍ਹਾਂ ਵਿਕਸਤ ਹੋਏ ਹਨ। ਇਸ ਤਰ੍ਹਾਂ ਇਹ ਦਰਸਾਇਆ ਗਿਆ ਹੈ, ਕਿ ਇਹਨਾਂ ਰੁੱਖਾਂ ਨੂੰ ਸੈਕਟਰ ਦੀਆਂ ਸੜਕਾਂ ਦੇ ਦੁਆਲੇ ਜਾਂ ਪਰਿਭਾਸ਼ਿਤ ਲੈਂਡਸਕੇਪ ਖੇਤਰਾਂ ਵਿੱਚ ਦੁਬਾਰਾ ਲਗਾਇਆ ਜਾਣਾ ਚਾਹੀਦਾ ਹੈ। ਹਾਲਾਂਕਿ, ਇਹ ਸੁਝਾਅ ਦਿੱਤਾ ਗਿਆ ਹੈ ਕਿ, ਸੈਕਟਰ 96-97, 106-107 ਅਤੇ 109-110 ਦੇ ਪ੍ਰਸਤਾਵਿਤ ਸੜਕ ਦੇ ਹਰੇ ਖੇਤਰਾਂ ਵਿੱਚ ਅਤੇ ਮੋਹਾਲੀ ਦੇ ਹਰੇ ਵਾਤਾਵਰਣ ਦੇ ਨਾਲ ਨਾਲ ਚੰਡੀਗੜ੍ਹ ਦੇ ਅਨੁਕੂਲ ਹੋਣਾ ਚਾਹੀਦਾ ਹੈ।
- ✓ ਪ੍ਰਭਾਵਾਂ ਤੋਂ ਬਚਣ, ਨਯੂਨੀਕਰਨ ਅਤੇ ਮੁਆਵਜ਼ਾ ਦੇਣ ਦੇ ਵੱਖ-ਵੱਖ ਉਪਾਵਾਂ ਬਾਰੇ ਅਗਲੇ ਪੇਜ ਤੇ ਵਿਚਾਰ-ਵਟਾਂਦਰਾ ਕੀਤਾ ਗਿਆ ਹੈ।

5.3.1 ਸਮਾਜਿਕ ਹੱਲ

- ਜੇ ਹਿੱਸੇਦਾਰਾਂ ਵਿਚਕਾਰ ਕੋਈ ਵਿਵਾਦ ਹੈ, ਤਾਂ ਇਸ ਵਿਵਾਦ ਨੂੰ ਪਹਿਲਾਂ ਹੱਲ ਕੀਤਾ ਜਾਣਾ ਚਾਹੀਦਾ ਹੈ ਅਤੇ ਇਹ ਸੁਨਿਸ਼ਚਿਤ ਕਰਨਾ ਚਾਹੀਦਾ ਹੈ ਕਿ ਮੁਆਵਜ਼ਾ ਕਾਨੂੰਨੀ ਅਤੇ ਸਹੀ ਮਾਲਕ ਨੂੰ ਦਿੱਤਾ ਜਾਵੇ।
- ਇਸ ਪ੍ਰੋਜੈਕਟ ਦੇ ਕਾਰਜਸ਼ੀਲ ਅਤੇ ਹੋਰ ਪੜਾਵਾਂ ਦੌਰਾਨ ਪਿੰਡ ਦੀ ਸਥਾਨਕ ਲੇਬਰ ਨੂੰ ਤਰਜੀਹ ਦਿੱਤੀ ਜਾਣੀ ਚਾਹੀਦੀ ਹੈ।
- ਗ੍ਰਾਮ ਪੰਚਾਇਤਾਂ ਨੂੰ ਪਿੰਡ ਦੇ ਜੀਵਨ ਵਿੱਚ ਬਜ਼ੁਰਗਾਂ ਦੀ ਸਾਰਥਕ ਅਤੇ ਲਾਭਕਾਰੀ ਭਾਗੀਦਾਰੀ ਲਈ ਪ੍ਰੋਗਰਾਮ ਬਣਾਉਣ ਵਿੱਚ ਸਹਾਇਤਾ ਕੀਤੀ ਜਾਣੀ ਚਾਹੀਦੀ ਹੈ, ਤਾਂ ਜੋ ਉਹ ਸਾਰੀ ਪ੍ਰਕਿਰਿਆ ਦੌਰਾਨ ਆਪਣੇ ਆਪ ਨੂੰ ਗ੍ਰਿੱਫਿੰਗ ਅਤੇ ਬੁਰਾ ਮਹਿਸੂਸ ਨਾ ਕਰਨ।
- ਪਿੰਡ ਦੇ ਨੌਜਵਾਨਾਂ ਨੂੰ ਉਨ੍ਹਾਂ ਦੀ ਰੋਜਗਾਰ ਅਤੇ ਯੋਗਤਾ ਵਧਾਉਣ ਲਈ ਤਕਨੀਕੀ ਸਿੱਖਿਆ ਅਤੇ ਲੋੜੀਂਦੀ ਸਿਖਲਾਈ ਦਿੱਤੀ ਜਾਣੀ ਚਾਹੀਦੀ ਹੈ।
- ਰਵਾਇਤ ਅਤੇ ਹਾਸ਼ੀਏ ਦੇ ਵਰਗਾਂ ਦੇ ਉੱਨਤੀ ਲਈ ਯਤਨ ਕੀਤੇ ਜਾਣੇ ਚਾਹੀਦੇ ਹਨ ਤਾਂ ਜੋ ਫ਼ੈਸਲੇ ਲੈਣ ਅਤੇ ਉਨ੍ਹਾਂ ਦੇ ਰਵਾਇਤੀ ਹੁਨਰਾਂ ਨੂੰ ਵਧਾਉਣ ਅਤੇ ਉਨ੍ਹਾਂ ਦੇ ਨਵੇਂ ਹੁਨਰਾਂ ਦਾ ਵਿਕਾਸ ਕਰਕੇ ਉਨ੍ਹਾਂ ਦੀ ਭਾਗੀਦਾਰੀ ਨੂੰ ਯਕੀਨੀ ਬਣਾਇਆ ਜਾ ਸਕੇ।

5.3.2 ਆਰਥਿਕ ਹੱਲ

- ਪ੍ਰੋਜੈਕਟ ਤੋਂ ਪ੍ਰਭਾਵਿਤ ਲੋਕਾਂ ਨੂੰ ਮੁਆਵਜ਼ਾ ਨਿਰਧਾਰਿਤ ਸਮੇਂ ਸੀਮਾ ਵਿੱਚ ਦਿੱਤਾ ਜਾਣਾ ਚਾਹੀਦਾ ਹੈ।
- ਪ੍ਰੋਜੈਕਟ ਪ੍ਰਭਾਵਿਤ ਲੋਕਾਂ ਨੂੰ ਲਾਭਕਾਰੀ ਵਰਤੋਂ ਅਤੇ ਮੁਆਵਜ਼ੇ ਦੇ ਪੈਸੇ ਦੇ ਸੁਰੱਖਿਅਤ ਨਿਵੇਸ਼ ਲਈ ਤਕਨੀਕੀ ਅਤੇ ਵਿੱਤੀ ਸਲਾਹ ਦਿੱਤੀ ਜਾਣੀ ਚਾਹੀਦੀ ਹੈ।
- ਪ੍ਰੋਜੈਕਟ ਦੌਰਾਨ ਫ਼ਸਲਾਂ ਦੇ ਹੋਏ ਨੁਕਸਾਨ ਦਾ ਮੁਆਵਜ਼ਾ ਸਹੀ ਢੰਗ ਨਾਲ ਅਦਾ ਕਰਨਾ ਚਾਹੀਦਾ ਹੈ। (ਜੇ ਲਾਗੂ ਹੋਵੇ)
- ਭੋਂ ਪ੍ਰਾਪਤ ਕਰਨ ਵਾਲੀ ਸੰਸਥਾ ਨੂੰ ਕੱਚੇ ਮਾਲ ਜੋ ਉਸਾਰੀ ਦੇ ਪੜਾਅ ਦੌਰਾਨ ਆਲੇ ਦੁਆਲੇ ਦੇ ਖੇਤਾਂ ਵਿੱਚ ਵਹਿ ਜਾਣਗੇ, ਕੱਢਣ ਦੇ ਪ੍ਰਬੰਧ ਕਰਨੇ ਚਾਹੀਦੇ ਹਨ।

5.3.3 ਵਾਤਾਵਰਣਕ ਉਪਾਅ

- ਰੁੱਖਾਂ ਦੇ ਮੁਆਵਜ਼ੇ ਨਾਲ ਜੁੜੀ ਨੀਤੀ ਨੂੰ ਸਪੱਸ਼ਟ ਰੂਪ ਵਿੱਚ ਸਮਝਾਇਆ ਜਾਣਾ ਚਾਹੀਦਾ ਹੈ, ਅਤੇ ਵੱਧ ਤੋਂ ਵੱਧ ਮੁਆਵਜ਼ਾ ਦਿੱਤਾ ਜਾਣਾ ਚਾਹੀਦਾ ਹੈ।
- ਟ੍ਰੈਫਿਕ ਕਾਰਨ ਹੋਣ ਵਾਲੇ ਪ੍ਰਦੂਸ਼ਣ ਨੂੰ ਘੱਟ ਕਰਨ ਲਈ ਵੱਧ ਤੋਂ ਵੱਧ ਰੁੱਖ ਲਗਾਏ ਜਾਣੇ ਚਾਹੀਦੇ ਹਨ।
- ਪਰਦੇਸੀ ਸਜਾਵਟੀ ਰੁੱਖਾਂ ਦੀ ਬਜਾਏ ਪੌਦੇ ਲਗਾਉਣ ਲਈ ਸਥਾਨਕ ਰੁੱਖਾਂ ਨੂੰ ਤਰਜੀਹ ਦਿੱਤੀ ਜਾਵੇ।
- ਪ੍ਰਭਾਵਿਤ ਰੁੱਖਾਂ ਦੀ ਪੁਨਰ-ਉਤਾਰਨ ਪਿੰਡ ਦੇ ਆਲੇ ਦੁਆਲੇ ਹਰੇ-ਭਰੇ ਖੇਤਰ ਵਿਚ ਕੀਤੀ ਜਾਣੀ ਚਾਹੀਦੀ ਹੈ।

5.4 ਸੰਸਥਾਗਤ ਢਾਂਚੇ ਅਤੇ ਮੁੱਖ ਵਿਅਕਤੀ

ਕਿਉਂਕਿ ਗ੍ਰਹਿਣ ਕਰਨ ਦੇ ਵੱਡੇ ਉਪਾਵਾਂ ਨੂੰ 'ਐਲ.ਏ.ਆਰ.ਆਰ. ਐਕਟ (L.A.R.R. Act), 2013' ਅਧੀਨ ਢੁਕਵੇਂ ਮੁਆਵਜ਼ੇ ਦੇ ਕੇ ਸੰਭਾਲਿਆ ਜਾ ਸਕਦਾ ਹੈ, ਇਸ ਲਈ ਮੁਆਵਜ਼ਾ ਦੇਣ ਲਈ ਜ਼ਿੰਮੇਵਾਰ ਮੁੱਖ ਵਿਅਕਤੀ ਕੁਲੈਕਟਰ ਹੋਵੇਗਾ। ਐਕਟ ਵਿੱਚ ਕੁਲੈਕਟਰ ਨੂੰ ਇੱਕ ਮਾਲੀਆ ਜ਼ਿਲ੍ਹੇ ਦੇ ਕੁਲੈਕਟਰ ਵਜੋਂ ਪਰਿਭਾਸ਼ਤ ਕੀਤਾ ਜਾਂਦਾ ਹੈ, ਅਤੇ ਇਸ ਵਿੱਚ ਇੱਕ ਡਿਪਟੀ ਕਮਿਸ਼ਨਰ ਅਤੇ ਕੋਈ ਹੋਰ ਅਧਿਕਾਰੀ ਸ਼ਾਮਲ ਹੁੰਦਾ ਹੈ, ਜੋ ਖਾਸ ਤੌਰ ਤੇ ਉਚਿਤ ਸਰਕਾਰ ਦੁਆਰਾ ਇੱਕ ਕੁਲੈਕਟਰ ਦੇ ਕੰਮ ਕਰਨ ਲਈ ਨਿਯੁਕਤ ਕੀਤਾ ਜਾਂਦਾ ਹੈ।

ਮਾਲ ਅਤੇ ਭੂਮੀ ਰਿਕਾਰਡ ਵਿਭਾਗ ਵੀ ਇਕ ਮਹੱਤਵਪੂਰਨ ਭੂਮਿਕਾ ਨਿਭਾਏਗਾ, ਅਤੇ ਜ਼ਮੀਨੀ ਮਾਲਕੀ ਨਿਰਧਾਰਿਤ ਕਰਨ, ਜ਼ਮੀਨੀ ਮਾਪਾਂ ਨੂੰ ਨਿਰਧਾਰਿਤ ਕਰਨ ਅਤੇ ਮਾਰਕੀਟ ਦੀਆਂ ਦਰਾਂ ਨਿਰਧਾਰਿਤ ਕਰਨ ਵਿਚ ਕੁਲੈਕਟਰ ਦੀ ਸਹਾਇਤਾ ਕਰਨ ਆਦਿ ਲਈ ਸਭ ਤੋਂ ਕਾਬਲ ਹੋਵੇਗਾ।

ਕਿਉਂਕਿ ਇੱਥੇ ਕੋਈ 'ਮੁੜ ਵਸੋਬਾ ਅਤੇ ਮੁੜ ਸਥਾਪਨਾ' ਸ਼ਾਮਲ ਨਹੀਂ ਹੈ, ਇਸ ਲਈ ਅਜਿਹੇ ਕਿਸੇ ਅਥੋਰਿਟੀ ਦੀ ਜ਼ਰੂਰਤ ਨਹੀਂ ਹੋਵੇਗੀ। ਇਹ ਸਮਾਜਿਕ ਪ੍ਰਭਾਵ ਪ੍ਰਬੰਧਨ ਯੋਜਨਾ (ਐਸ.ਆਈ.ਐਮ.ਪੀ.) ਪ੍ਰਭਾਵਿਤ ਪਿੰਡ ਦੀ ਜ਼ਮੀਨ ਦੇ ਗ੍ਰਹਿਣ ਦੇ ਨਕਾਰਾਤਮਕ ਸਮਾਜਿਕ ਪ੍ਰਭਾਵਾਂ ਨੂੰ ਘਟਾਉਣ ਲਈ ਤਿਆਰ ਕੀਤੀ ਗਈ ਹੈ। ਐਸ.ਆਈ.ਐਮ.ਪੀ. ਨੇ ਜ਼ਮੀਨ ਪ੍ਰਾਪਤੀ, 'ਐਲ.ਏ.ਆਰ.ਆਰ. ਐਕਟ (L.A.R.R. Act), 2013' ਦੇ ਸਹੀ ਅਧਿਕਾਰਾਂ ਲਈ ਮੁਆਵਜ਼ਾ ਅਤੇ ਪਾਰਦਰਸ਼ਤਾ ਦਾ ਪਾਲਣ ਕੀਤਾ ਹੈ। ਇਹ ਐਕਟ ਦੇ ਵਿਸ਼ਲੇਸ਼ਣ ਅਤੇ ਸੰਖੇਪ ਝਾਤ ਤੋਂ ਪ੍ਰਗਟ ਹੁੰਦਾ ਹੈ, ਕਿ 'ਐਲ.ਏ.ਆਰ.ਆਰ. ਐਕਟ (L.A.R.R. Act), 2013' ਅਧੀਨ ਭੂਮੀ ਗ੍ਰਹਿਣ ਲਈ ਮੁਆਵਜ਼ੇ ਦੇ ਪ੍ਰਬੰਧ ਸਮਾਜਿਕ ਅਤੇ ਆਰਥਿਕ ਮੁੱਦਿਆਂ ਦੇ ਪ੍ਰਬੰਧਨ ਲਈ ਕਾਫ਼ੀ ਹੋਣਗੇ, ਇਸ ਤੋਂ ਇਲਾਵਾ, ਐਕਟ ਦੀਆਂ ਧਾਰਾਵਾਂ ਵਿਚ ਸਪੱਸ਼ਟਤਾ ਪ੍ਰਦਾਨ ਕਰਨ ਲਈ ਪ੍ਰੋਜੈਕਟ ਦੇ ਹੇਠ ਦਿੱਤੇ ਵਿਆਪਕ ਸਿਧਾਂਤ ਅਪਣਾਏ ਜਾਣਗੇ:

- ✓ ਪੁੱਛਾ ਅਤੇ ਗਮਾਡਾ ਦੇ ਨੁਮਾਇੰਦਿਆਂ ਨਾਲ ਨਿਰੰਤਰ ਵਿਚਾਰ-ਵਟਾਂਦਰੇ ਪ੍ਰੋਜੈਕਟ ਨੂੰ ਲਾਗੂ ਕਰਨ ਦੀ ਮੁੱਖ ਵਿਸ਼ੇਸ਼ਤਾ ਹੋਣਗੇ।
- ✓ ਮੁੜ ਵਸੋਬਾ ਅਤੇ ਮੁੜ ਸਥਾਪਨਾ ਲਈ ਪ੍ਰਸ਼ਾਸਕ ਅਤੇ ਕਮਿਸ਼ਨਰ ਨੂੰ ਸਰਕਾਰ ਦੁਆਰਾ 'ਐਲ.ਏ.ਆਰ.ਆਰ. ਐਕਟ (L.A.R.R. Act), 2013' ਦੇ ਪ੍ਰਬੰਧਾਂ ਅਨੁਸਾਰ ਨਿਯੁਕਤ ਕੀਤਾ ਜਾਵੇਗਾ।
- ✓ ਪ੍ਰੋਜੈਕਟ ਦਾ ਪ੍ਰਬੰਧਕ, R&R ਯੋਜਨਾ ਦੀ ਤਿਆਰੀ ਅਤੇ L.A.R.R. Act, 2013 ਦੇ ਪ੍ਰਬੰਧ ਅਨੁਸਾਰ ਚੀਜ਼ਾਂ ਨੂੰ ਯਕੀਨੀ ਬਣਾਏਗਾ।
- ✓ ਐਸ.ਆਈ.ਏ. ਦੀ ਰਿਪੋਰਟ 'ਐਲ.ਏ.ਆਰ.ਆਰ. ਐਕਟ (L.A.R.R. Act), 2013' ਦੀ ਧਾਰਾ 7 (5) ਦੇ ਅਨੁਸਾਰ ਪ੍ਰਗਟ ਕੀਤੀ ਜਾਏਗੀ।
- ✓ R&R ਯੋਜਨਾ ਦੇ ਲਾਭ ਐਲ.ਏ.ਆਰ.ਆਰ, 2013 ਦੇ ਦੂਜੇ ਸੈਡਯੂਲ ਦੇ ਪ੍ਰਵਾਨਾਂ ਦੇ ਅਨੁਸਾਰ ਹੋਣਗੇ। (ਜੇ ਲਾਗੂ ਹਨ)

ਰਵਾਲਾ

- Right to Fair Compensation and Transparency in Land Acquisition, Rehabilitation & Resettlement Act, 2013.
- Master Plan of S.A.S. Nagar LPA, 2031.
- Office of Land Acquisition Collector, Greater Mohali Area Development Authority (GMADA).
- Ravi Inder singh, and Karamjit Singh Chahal. 2018. "S.A.S. Nagar Master Plan : A Critical Analysis." 3(8):3–8.
- <https://content.iospress.com/articles/journal-of-resources-energy-and-development/red151206>
- District Census Handbook, Census of India, 2011.
- Primary Census Abstract, Census of India, 2011.
- Satellite Image from Google Earth
- Census of India, 2011.

ਅਨੁਸਾਰੀ-1: ਹਿੱਸੇਦਾਰਾਂ ਦੀ ਸਲਾਹ ਲਈ ਕਾਰਗਜ਼ਾਰੀ

ਨਾਮ:..... ਪਿੰਡ..... ਫੌਨ ਨੰ.....

ਸਮਾਜਿਕ ਪ੍ਰਭਾਵ ਮੁਲਾਂਕਣ ਟੀਮ
 ਕੈਨਟੋਨੇਰੀ ਵਿੰਗ, ਕਮਰਾ ਨੰਬਰ 303, ਤੀਜੀ ਮੰਜਿਲ
 ਗੁਰੂ ਨਾਨਕ ਦੇਵ ਯੂਨੀਵਰਸਿਟੀ, ਅੰਮ੍ਰਿਤਸਰ

ਪ੍ਰੋਜੈਕਟ:

ਪ੍ਰਕਾਸ਼ਿਤ ਪਰਿਵਾਰਾਂ ਦਾ ਅਨੁਮਾਨ ਲਾਉਣ ਲਈ ਮੁਕੱਦਮਿਆਂ ਹਾਲਤਾਂ ਦਾ ਸਮਾਜਿਕ- ਆਰਥਿਕ ਸਰਵੇਖਣ

ਸਵਾਲ ਸੂਚੀ	ਮਿਤੀ:	ਤਸਵੀਰ
ਜਾਇਦਾਦ ਪਹਿਚਾਣ ਨੰ:	ਸਮਾਂ	
ਖੋਲ੍ਹ ਨਿਗਲਾਨ ਦਾ ਨਾਂ		
ਗਿਣਤੀਕਰ ਦਾ ਨਾਂ		

ਸ਼ਹਾਦਤ ਜਾਣਕਾਰੀ

1. ਨਾਮ
2. ਜਨਮ ਦੀ ਮਿਤੀ
3. ਲਿੰਗ
4. ਜਾਤ
5. ਧਰਮ
6. ਸਿੱਖਿਆ
7. ਆਮਦਨ
8. ਕਿੱਤਾ
9. ਵਿਆਹ ਵਿਆਹਿਆ/ਅਣ-ਵਿਆਹਿਆ
ਰਾ' ਨਾਂਹ
10. ਸਿਹਤ ਸੰਬੰਧਤ ਚੰਕ ਪਹੁੰਚ
(ਜੇਕਰ ਹਾਂ ਤਾਂ.....ਕਿਲੋਮੀਟਰ)
11. ਕਮਜ਼ੋਰ ਸਮੂਹ
 1. ਔਰਤਾਂ ਦੀ ਗਿਣਤੀ
 2. ਬੱਚਿਆਂ ਦੀ ਗਿਣਤੀ
 3. ਬੁਢੇਗਾ ਦੀ ਗਿਣਤੀ
 3. ਵਿਕਲਗਾਂ ਦੀ ਗਿਣਤੀ
 5. ਕੀ ਘਰ ਦੀ ਮੁਖੀ ਔਰਤ ਹੈ?
ਹਾਂ

Page: 1

1. ਹਾਂ
2. ਨਾਂਹ
4. ਜ਼ਮੀਨ ਪ੍ਰਾਪਤੀ ਕਾਰਨ ਸਮੂਹਿਕ ਜਾਇਦਾਦਾਂ ਤੇ ਅਸਰ
ਵਾਧਾ ਘਟਾ ਕੋਈ ਅਸਰ
5. ਸਿਹਤ ਸੰਬੰਧਤ ਤੇ ਅਸਰ
ਵਾਧਾ ਘਟਾ ਕੋਈ ਅਸਰ
6. ਸਕੂਲ ਅਤੇ ਸਿੱਖਿਆ ਉੱਤੇ ਅਸਰ
ਵਾਧਾ ਘਟਾ ਕੋਈ ਅਸਰ
34. ਕੀ ਪ੍ਰੋਜੈਕਟ ਜਾਂ ਜ਼ਮੀਨ ਪ੍ਰਾਪਤੀ ਕਾਰਨ ਸਥਾਨਕ ਸੇਵਾਵਾਂ ਤੇ ਪ੍ਰਭਾਵ ਪਵੇਗਾ?
1. ਹਾਂ 2. ਨਾਂਹ
35. ਕੀ ਜ਼ਮੀਨ ਪ੍ਰਾਪਤੀ ਤੋਂ ਬਾਅਦ ਹੋਣ ਲਿਖਿਆ ਵਿੱਚ ਬਦਲਾਵ ਆਉਣਗੇ?
1. ਸਥਾਨਕ ਕਮਨਿਓਨਿਟੀ ਵਿੱਚ ਬਦਲਾਵ ਹਾਂ ਨਾਂਹ
2. ਜੰਨ ਸੰਖਿਆ ਵਿੱਚ ਬਦਲਾਵ ਹਾਂ ਨਾਂਹ
3. ਉਜੜ ਜਾਣ ਦਾ ਖਤਰਾ ਹਾਂ ਨਾਂਹ
36. ਇਸ ਪ੍ਰੋਜੈਕਟ ਦਾ ਪਿੰਡ ਤੇ ਕਿਵੇਂ ਦਾ ਅਸਰ ਪਵੇਗਾ?
1. ਚੰਗਾ 2. ਮਾੜਾ

ਪਿੰਡ ਦੇ ਲੋਕਾਂ ਦੀ ਪ੍ਰੋਜੈਕਟ ਬਾਰੇ ਵਿਚਾਰ:

Page: 2

1.	ਅੰਮ ਜੀ ਨਗਰ	2.	ਸ਼ਹਾਨ ਸਰੀਮ
3.	ਪ੍ਰਧਾਨ ਮੰਤਰੀ ਜਨ ਯਨ ਕਮਿਸ਼ਨ	4.	ਚੌਰ
24.	ਧਾਰਮਿਕ ਥਾਂ		
1.	ਗੁਰਦੁਆਰਾ ਸਾਹਿਬ	2.	ਮੰਦਿਰ
4.	ਗਿਰਜਾ ਘਰ	5.	ਪੀਰ
7.	ਚੌਰ	6.	ਭੈਰਾ
25.	ਪਿੰਡ ਵਿੱਚ ਸਕੂਲ		
1.	ਅੰਨਮਿਟੀ	2.	ਮਿਡਲ
3.	ਹਾਈ	4.	ਸੀਨੀਅਰ ਸੈਕੰਡਰੀ
26.	ਉੱਚੀ ਸਿੱਖਿਆ		
1.	ਚਾਂ	2.	ਨਾਂਚ
27.	ਸਿਹਤ ਸੇਵਾਵਾਂ ਦਾ ਪ੍ਰਬੰਧ		
1.	ਫਿਜ਼ਿਓਥੈਰੀ	2.	ਹਸਪਤਾਲ
3.	ਨਿੱਜੀ ਕਲਿਨਿਕ		
28.	ਪੁਸ਼ਟੀ ਦਾ ਹਸਪਤਾਲ		
1.	ਚਾਂ	2.	ਨਾਂਚ
29.	ਆਗਨਵਾੜੀ ਕੇਂਦਰ		
1.	ਚਾਂ	2.	ਨਾਂਚ
	ਜੋ ਚਾਂ ਤਾਂ ਕਿੰਨੇ		
30.	ਸਰਕਾਰੀ ਡਿਪੂ		
1.	ਚਾਂ	2.	ਨਾਂਚ
31.	ਪਿੰਡ ਵਿੱਚ ਹਿਸਾ ਤੇ ਜੁਰਮ ਦੀ ਸਥਿਤੀ-ਪਕੜਦੀ		
1.	ਬੰਗੀ		ਮਾੜੀ
32.	ਪਿੰਡ ਦੀ ਪ੍ਰਕਾਇਤ ਵਿੱਚ ਔਰਤਾਂ ਦੀ ਨੁਮਾਇੰਦਗੀ		
1.	2.
3.	4.
5.		
33.	ਜ਼ਮੀਨ ਪ੍ਰਾਪਤੀ ਤੋਂ ਬਾਅਦ ਪ੍ਰਭਾਵ		
1.	ਪਰਿਵਾਰ ਦੇ ਆਪਸੀ ਮਿਲਵਰਤਨ ਜਾਂ ਲੈਣ ਦੇਣ ਵਿੱਚ ਵਿਘਨ		
1.	ਚਾਂ	2.	ਨਾਂਚ
2.	ਔਰਤਾਂ ਦੇ ਰਹਿਣ ਸਹਿਣ ਉੱਤੇ ਆਰ		
1.	ਚਾਂ	2.	ਨਾਂਚ
3.	ਬੁਦਬੁਦੀ ਸਾਧਨਾਂ ਤੇ ਆਰ		

13.	ਸਮਾਜਿਕ ਸੰਸਥਾਵਾਂ		
1.	ਨੜਾ ਛੁਡਾਓ ਕੇਂਦਰ	2.	ਸਹਿਤ ਸਭਾਵਾਂ
3.	4.
14.	ਰਾਜਨੀਤਿਕ ਸੰਸਥਾਵਾਂ		
1.	ਪ੍ਰਚਾਰਿਤ	2.
15.	ਸਿਵਲ ਸਮਾਜਿਕ ਸੰਸਥਾਵਾਂ		
	ਨੌਜਵਾਨ ਜਾਂ ਔਰਤਾਂ ਦੀਆਂ ਸੰਸਥਾਵਾਂ	2.	ਜੱਬਕਦੀਆਂ ਦੇ ਕਾਰਕੁੰਨ
	ਸਾਖਰਤਾ ਸਭਾ	3.	ਸੁਧਾਰ ਸਭਾ
	ਮੁੱਢ ਵਜੋਂ ਕੇਂਦਰ		
16.	ਪ੍ਰਬੰਧਕੀ ਸੰਸਥਾਵਾਂ		
1.	ਚੌਕੀਦਾਰ	2.	ਨੌਬਦਾਰ
3.	ਸਰਪੰਚ	4.	ਪਟਵਾਰੀ
5.	ਪੁਲਿਸ ਚੌਕੀ	6.	ਭਾਖਰਾਨਾ
7.	ਬੈਂਕ		
17.	ਸਥਾਨਕ ਉਦਯੋਗਿਕ		
1.	ਚਾਂ	2.	ਨਾਂਚ
18.	ਸਾਂਝੀਆਂ ਥਾਂ ਤੇ ਸਾਹਿਦਾਰ		
1.	ਪਿੰਡ ਦੀ ਸਾਂਝੀ ਥਾਂ	2.	ਟੋਬੇ
3.	ਸੱਥ	4.	ਬੀੜ
5.	ਚੌਰ		
19.	ਆਵਾਜ਼ਾਈ ਦੇ ਸਾਧਨ		
1.	ਬੱਸ	2.	ਭੇਡ
		3.	ਆਟੋ
20.	ਮੰਡੀ/ਬਸਾਰ ਤੌਰ ਪ੍ਰਬੰਧ		
1.	0-5 ਕਿਲੋਮੀਟਰ	2.	5-10 ਕਿਲੋਮੀਟਰ
3.	10 ਤੋਂ ਉੱਪਰ		
21.	ਸੌਰ ਸਪਾਟੇ ਦੀਆਂ ਥਾਂ		
1.	ਚਾਂ	2.	ਨਾਂਚ
22.	ਸਹਿਕਾਰੀ ਆਰੇ ਰੋਹ ਰਹਿਣ ਸਹਿਣ ਸਬੰਧੀ ਸਭਾਵਾਂ		
1.	ਚਾਂ	2.	ਨਾਂਚ
	ਜੇਕਰ ਚਾਂ ਤਾਂ ਸਪੁੱਛਣ ਕਰੋ		
23.	ਪਿੰਡ ਵਿੱਚ ਕਿਰਤੀਆਂ-ਕਿਰਤੀਆਂ ਸਰਕਾਰੀ ਸਰੀਮਾਂ ਲਾਗੂ ਹਨ?		

ਨਾਮ:..... ਪਿੰਡ:..... ਫੋਨ ਨੰ:.....

ਸਮਾਜਿਕ ਪ੍ਰਭਾਵ ਮੁਲਾਂਕਣ ਟੀਮ
 ਕੰਮਲਣੀਏ ਵਿੰਗ, ਹਮਰਾ ਨੰਬਰ 303, ਤੀਜੀ ਮੰਜਿਲ
 ਗੁਰੂ ਨਾਨਕ ਦੇਵ ਯੂਨੀਵਰਸਿਟੀ, ਅੰਮ੍ਰਿਤਸਰ

ਪ੍ਰੋਜੈਕਟ:

ਪ੍ਰਭਾਵਿਤ ਪਰਿਵਾਰਾਂ ਦਾ ਅਨੁਮਾਨ ਲਾਉਣ ਲਈ ਮੁਦਲੀਆਂ ਹਲਤਾਂ ਦਾ ਸਮਾਜਿਕ- ਆਰਥਿਕ ਸਰਵੇਖਣ

ਸਵਾਲ ਸੂਚੀ ਨਿਰੀ:.....
 ਜਾਇਦਾਦ ਪਹਿਚਾਣ ਨੰ: ਸਮਾਂ:.....

ਖੋਜ ਨਿਗਰਾਨ ਦਾ ਨਾਂ
 ਗਿਣਤੀਕਾਰ ਦਾ ਨਾਂ

ਸਪਾਹਨ ਜਾਣਕਾਰੀ

1. ਨਾਮ
2. ਜਨਮ ਦੀ ਨਿਰੀ
3. ਲਿੰਗ
4. ਜਾਤ
5. ਧਰਮ
6. ਸਿੱਖਿਆ
7. ਅਮਦਨ
8. ਕਿੱਤਾ
9. ਵਿਆਹ ਵਿਆਹਿਆ/ਅਣ- ਵਿਆਹਿਆ
10. ਸਿਹਤ ਸੇਵਾਵਾਂ ਤੱਕ ਪਹੁੰਚ ਨਾਪੁ
- (ਜੇਕਰ ਹਾਂ ਤਾਂਕਿਲੋਮੀਟਰ)
11. ਪਿੰਡ ਵਿੱਚ ਨੌਕਰਾਂ ਦੇ ਵਸਣ ਦਾ ਤਰੀਕਾ
 1. ਰਣ ਮਿਲ ਕੇ 2. ਅਲੱਗ ਅਲੱਗ
3. ਸਮਾਜਿਕ ਦਰਜਾ ਬੰਦੀ ਅਨੁਸਾਰ
12. ਸੰਭਾਵਯ ਸੰਸਥਾਵਾਂ
 1. ਯੂਥ ਕਲੱਬ 2. ਜਿਮ
 3. 4.

ਸਵੈ ਘੋਸ਼ਣਾ ਪੱਤਰ

1. ਮੈਂ..... ਪੁੱਤਰ ਸ੍ਰੀ ਵਾਸੀ ਪਿੰਡ/ਸਹਿਰ..... ਦਾ ਰਹਿਣ ਵਾਲਾ ਹਾਂ।
2. ਮੈਂ ਇਹ ਘੋਸ਼ਣਾ ਕਰਦਾ ਹਾਂ ਕਿ ਸਟੇਟ ਸੋਸ਼ਲ ਇੰਪ੍ਰੋਵਮੈਂਟ ਅਥਾਰਟੀ, ਦੀ ਟੀਮ ਵੱਲੋਂ ਜੋ ਪ੍ਰੋਜੈਕਟ ਸਬੰਧੀ ਲੜੀ ਨੰਬਰ 1 ਤੋਂ 41 ਤੱਕ ਪੁਸ਼ਟਾਂ ਦਾ ਉੱਤਰ ਦਿੱਤਾ ਹੈ। ਉਹ ਮੇਰੀ ਸਮਝ ਖੂਬ ਅਨੁਸਾਰ ਨੀਕ ਵ ਸਹੀ ਹੈ।
3. ਇਸ ਸਬੰਧੀ ਕੁਝ ਵੀ ਲੁਕਾਇਆ ਜਾਂ ਛੁਪਾਇਆ ਨਹੀਂ ਗਿਆ ਹੈ।
4. ਪ੍ਰੋਜੈਕਟ ਸਬੰਧੀ ਪੁੱਛੇ ਗਏ ਪੁਸ਼ਟਾਂ ਦਾ ਉੱਤਰ ਕਿਸੇ ਭਰ ਜਾਂ ਚਬਾਅ ਵਿੱਚ ਕਣ: ਦਿੱਤਾ ਗਿਆ ਹੈ।
5. ਉਕਤ ਦਿੱਤੀ ਗਈ ਸੂਚਨਾਂ ਮੇਰੇ/ਮੇਰੀ ਸਮਝ ਖੂਬ ਅਨੁਸਾਰ ਨੀਕ ਅਤੇ ਸਹੀ ਹੈ।

ਨਿਰੀ: ਸਵੈ ਘੋਸ਼ਣਾ ਕਰਤਾ ਦੇ ਹਸਤਾਖਰ
 ਪਤਾ

ਖੋਜ ਨਿਗਰਾਨ ਦੇ ਹਸਤਾਖਰ ਗਿਣਤੀਕਾਰ ਦੇ ਹਸਤਾਖਰ

40. ਕੋਈ ਧਾਰਮਿਕ ਸਥਾਨ
 ਹਾਂ ਨਾਂਹ
 ਪੁਰਿਸ਼ਾਦ ਦਾ ਵੇਰਵਾ

ਲੜੀ ਨੰ.	ਨਾਮ	ਕਿੱਗ	ਉਮਰ	ਜਿੱਖਿਆ	ਆਮਦਨ
1.					
2.					
3.					
4.					
5.					
6.					
7.					
8.					
9.					
10.					

9. ਸਿਰਤ ਸੇਵਾਵਾਂ ਤੇ ਅਸਰ
 ਵਾਧਾ ਘਟਾ
 ਕੋਈ ਅਸਰ ਨਹੀਂ

10. ਸਹੂਲਤ ਅਤੇ ਸਿੱਖਿਆ ਉੱਤੇ ਅਸਰ
 ਵਾਧਾ ਘਟਾ
 ਕੋਈ ਅਸਰ ਨਹੀਂ

33. ਕੀ ਪ੍ਰੋਜੈਕਟ ਜਾਂ ਸਮੀਨ ਪ੍ਰਾਪਤੀ ਕਾਰਨ ਸਥਾਨਕ ਸੇਵਾਵਾਂ ਤੇ ਪ੍ਰਭਾਵ ਪਵੇਗਾ?
 ਹਾਂ ਨਾਂਹ

34. ਨਿੱਜੀ ਸਾਧਨਾਂ ਤੇ ਪ੍ਰਭਾਵ
 1. ਨਿਰੂਪਵੇਲ 2. ਕੋਈ ਅਸਾਧਾਰੀ ਢਾਂਚਾ
 3. ਦਰਖਤ 4. ਹੋਰ

35. ਕੀ ਸਮੀਨ ਪ੍ਰਾਪਤੀ ਤੋਂ ਬਾਅਦ ਹੇਠ ਲਿਖਿਆਂ ਵਿੱਚ ਬਦਲਾਵ ਆਉਣਗੇ।
 1. ਸਥਾਨਕ ਰਾਜਨੀਤੀ ਵਾਂਗ ਵਿੱਚ ਬਦਲਾਵ ਹਾਂ ਨਾਂਹ
 2. ਜੰਨ ਸਿੱਖਿਆ ਵਿੱਚ ਬਦਲਾਵ ਹਾਂ ਨਾਂਹ
 3. ਉਜੜ ਜਾਣ ਦਾ ਖਤਰਾ ਹਾਂ ਨਾਂਹ

36. ਸਮੀਨ ਪ੍ਰਾਪਤੀ ਤੋਂ ਬਾਅਦ ਜਦੋਂ ਤੁਹਾਡੇ ਕੋਲ ਪੈਸਾ ਆ ਜਾਵੇਗਾ ਤਾਂ ਹੇਠ ਲਿਖਿਆ ਉੱਚ ਪ੍ਰਭਾਵ ਪਵੇਗਾ
 1. ਦੁੱਖਮ ਤੇ ਗੈਰ ਕਾਨੂੰਨੀ ਗਤੀਵਿਧੀਆਂ ਵਿੱਚ ਵਾਧਾ ਹਾਂ ਨਾਂਹ
 2. ਆਰਥਿਕ ਵਾਤਾਵਰਨ ਸੁਧਾਰ ਵਿੱਚ ਬਦਲਾਵ ਹਾਂ ਨਾਂਹ
 3. ਨੌਜਵਾਨਾਂ ਵਿੱਚ ਵਾਧਾ ਹਾਂ ਨਾਂਹ
 4. ਪੁਰਿਸ਼ਾਦ ਦੇ ਟੁੱਟਣ ਦਾ ਖਤਰਾ ਹਾਂ ਨਾਂਹ

37. ਕੀ ਸਮੀਨ ਪ੍ਰਾਪਤੀ ਦਾ ਉਨਨਾ ਵਿਆਕਤੀਆਂ ਤੇ ਅਸਰ ਹੋਵੇਗਾ ਜੋ ਸਿੱਧੇ ਤੌਰ ਤੇ ਇਸ ਸਮੀਨ ਨਾਲ ਜੋੜੇ ਨਹੀਂ
 ਹਨ ਪਰ ਸਮੀਨ ਤੋਂ ਪ੍ਰਭਾਵਿਤ ਹੁੰਦੇ ਹਨ।
 ਹਾਂ ਨਾਂਹ

38. ਸਮੀਨ ਵਿੱਚ ਕੌਮੀ ਕਰਨ ਵਾਲੇ ਮਸ਼ਹੂਰ ਕਿੱਤੇ
 ਕਦੋਂ ਤੋਂ ਕੌਮ ਕਰ ਰਹੇ ਹਨ ਸਾਲ ਮਹੀਨੇ

39. ਕੀ ਪ੍ਰਭਾਵਿਤ ਸਮੀਨ ਵਿੱਚ ਕੋਈ ਢਾਂਚਾ ਆਉਂਦਾ ਹੈ
 ਹਾਂ ਨਾਂਹ

ਸਕਾਰੀ ਟ੍ਰੇਟੀ	ਨਾਂਹ
ਰਾ	ਨਾਂਹ
30. ਗੰਦੇ ਪਾਣੀ ਦੀ ਨਿਕਾਸੀ ਦਾ ਪ੍ਰਬੰਧ	ਨਾਂਹ
ਰਾ	ਨਾਂਹ
31. ਪਿੰਡ ਵਿੱਚ ਹਿੱਸਾ ਤੋਂ ਜ਼ਰਮ ਦੀ ਸਥਿਤੀ-ਪੜ੍ਹੇਬੰਦੀ	ਮਾੜੀ
1. ਖੇਤੀ	ਮਾੜੀ
2. ਮਾੜੀ	ਮਾੜੀ
32. ਜ਼ਮੀਨ ਪ੍ਰਾਪਤੀ ਤੋਂ ਬਾਅਦ ਪ੍ਰਭਾਵ	ਮਾੜੀ
1. ਆਮਦਨ ਦਾ ਪੱਧਰ	ਮਾੜੀ
ਵਾਧਾ	ਮਾੜੀ
ਕੱਢੀ ਅਸਰ ਨਹੀਂ	ਮਾੜੀ
2. ਰਹਿਣ ਸਹਿਣ ਦਾ ਪੱਧਰ	ਮਾੜੀ
ਵਾਧਾ	ਮਾੜੀ
ਕੱਢੀ ਅਸਰ ਨਹੀਂ	ਮਾੜੀ
3. ਸਥਾਨਕ ਆਰਥਿਕਤਾ ਦਾ ਵਿਘਨ	ਮਾੜੀ
ਰਾ	ਮਾੜੀ
4. ਪਰਿਵਾਰਾਂ ਦੇ ਆਪਸੀ ਨਿਲਵਰਤਨ ਜਾਂ ਲੈਣ ਵੇਣ ਵਿੱਚ ਵਿਘਨ	ਮਾੜੀ
ਰਾ	ਮਾੜੀ
5. ਕੰਗਾਲ ਹੋਣ ਦਾ ਖਤਰਾ	ਮਾੜੀ
ਰਾ	ਮਾੜੀ
6. ਔਰਤਾਂ ਦੇ ਰਹਿਣ ਸਹਿਣ ਉੱਤੇ ਅਸਰ	ਮਾੜੀ
ਰਾ	ਮਾੜੀ
7. ਕੁਦਰਤੀ ਸਾਧਨਾਂ ਤੇ ਅਸਰ	ਮਾੜੀ
ਰਾ	ਮਾੜੀ
8. ਜ਼ਮੀਨ ਪ੍ਰਾਪਤੀ ਕਾਰਨ ਸਮੂਹਿਕ ਜਾਇਦਾਦਾਂ ਤੇ ਅਸਰ	ਮਾੜੀ
ਵਾਧਾ	ਮਾੜੀ
ਕੱਢੀ ਅਸਰ ਨਹੀਂ	ਮਾੜੀ

2. ਜੇ ਹਾਂ, ਉੱਚੇ ਕੀ ਕੌਮ ਕਰਦੇ ਹੋ?	ਵਧਾਰ ਤੇ ਬਿਜਲੀ
ਖੇਤੀ ਮਜ਼ਦੂਰੀ	ਵਧਾਰ ਤੇ ਬਿਜਲੀ
3. ਕੀ ਸਥਾਨਕ ਲੋਕ ਪਰਵਾਸ ਲਈ ਪਿੰਡ ਵਿੱਚ ਆਉਂਦੇ ਹਨ?	ਨਾਂਹ
ਰਾ	ਨਾਂਹ
4. ਜੇ ਹਾਂ, ਤਾਂ ਕਿਸ ਕੌਮ ਲਈ ਆਉਂਦੇ ਹਨ	ਨਾਂਹ
1. ਖੇਤੀ	ਨਾਂਹ
2. ਸੇਵਾਵਾਂ (ਨੌਕਰੀ)	ਨਾਂਹ
3. ਵਪਾਰ	ਨਾਂਹ
3. ਹੋਰ ਕੌਮ	ਨਾਂਹ
23. ਖਾਦ ਸੁਰੱਖਿਆ	ਨਾਂਹ
ਰਾ	ਨਾਂਹ
24. ਕਰਜ਼ੇ ਦੇ ਸਾਧਨ	ਨਾਂਹ
1. ਖੇਤ	ਨਾਂਹ
2. ਨਿੱਜੀ ਸ਼ਾਮੂਕਾਰ	ਨਾਂਹ
3. ਸਹਿਕਾਰੀ ਸਭਾਵਾਂ	ਨਾਂਹ
25. ਤੁਹਾਡੇ ਵੱਲੋਂ ਪਿਛਲੇ ਸਮੇਂ ਦੌਰਾਨ ਕਰਜ਼ਾ ਲਿਆ ਗਿਆ ਹੈ?	ਨਾਂਹ
ਰਾ	ਨਾਂਹ
ਜੇ ਹਾਂ ਤਾਂ, ਕਿਸ ਕੌਮ ਲਈ ਅਤੇ ਕਿੰਨਾ?	ਨਾਂਹ
26. ਨਿਰਠਾਨ ਦੀ ਦਰ	300-400
200-300	300-400
400-500	500 ਤੋਂ ਉੱਪਰ
27. ਕੁਦਰਤੀ ਸਾਧਨਾਂ ਤੱਕ ਪਹੁੰਚ	ਨਾਂਹ
ਰਾ	ਨਾਂਹ
28. ਘਰ	ਪੱਕਾ
ਕੱਚਾ	ਪੱਕਾ
29. ਜਲ ਸਪਲਾਈ	ਨਾਂਹ
ਰਾ	ਨਾਂਹ

12. ਸਾਕੰਚਰੀ ਸ਼੍ਰੇਣੀ
1. ਪਿੰਡ ਪੁਰਖੀ	ਮਾਤਰ ਪੁਰਖੀ
13. ਪਰਿਵਾਰ ਦੀ ਐਨਡਰ ਦਾ ਰੋਲ
1. ਘਰੇਲੂ	ਨੌਕਰੀਗਿਰਾ
3. ਸਵੈ ਰੋਜਗਾਰ
14. ਜਮੀਨ ਦੀ ਵਰਤੋਂ
1. ਕੁੱਲ ਜਮੀਨ	ਪ੍ਰਭਾਵਿਤ ਕਰਕਾ
3. ਜਮੀਨ ਵਿੱਚ ਢਾਂਚੇ
13. ਮਿਟੀ
1. ਉਪਜਾਊ	ਗੈਰ ਉਪਜਾਊ
3. ਮੌਸੂਮੀ	ਗੈਰ ਮੌਸੂਮੀ
16. ਸਿਚਦੀ ਦੇ ਸਾਧਨ
ਟਿਊਚਲ	ਸੂਆ
17. ਪਾਣੀ
ਪੀਣ ਖਰਾ	ਨਾ-ਪੀਣ ਖਰਾ
18. ਦਰਖਤ
1. ਪ੍ਰਭਾਵਿਤ ਜਮੀਨ ਵਿੱਚ ਰੁੱਖਾਂ ਦੀ ਗਿਣਤੀ
2. ਰੁੱਖਾਂ ਦੀ ਕਿਸਮ	ਵਲਦਾਰ
.....	ਗੈਰ ਵਲਦਾਰ
19. ਪਸ਼ੂ ਪਨ
1. ਪਸ਼ੂਆਂ ਦੀ ਗਿਣਤੀ
20. ਘਰੇਲੂ ਕੰਮ ਦੀ ਵੰਡ
1. ਰੋਟੀ ਪਾਣੀ	ਦੁੱਧ ਦਾ ਕੰਮ
3. ਖੇਤੀਬਾੜੀ	ਗੈਰ ਕੰਮ
21. ਪਰਵਾਸ
1. ਕੀ ਤੁਸੀਂ ਕੰਮ ਲਈ ਪਰਵਾਸ ਕਰਦੇ ਹੋ?	ਹਾਂ
.....	ਨਾਹ

ਸਵੈ ਘੋਸ਼ਣਾ ਪੱਤਰ	
1. ਮੈਂ.....	ਵਾਸੀ ਪਿੰਡ
.....
2. ਮੈਂ ਇਹ ਘੋਸ਼ਣਾ ਕਰਦਾ ਹਾਂ ਕਿ ਮੈਂ ਪਿੰਡ ਵਿੱਚ ਬਤੌਰ.....	ਵਜੋਂ ਸੇਵਾਵਾਂ ਨਿਭਾ ਰਿਹਾ ਹਾਂ।
3. ਮੈਂ ਇਹ ਘੋਸ਼ਣਾ ਕਰਦਾ ਹਾਂ ਕਿ ਮੈਂ ਪਿੰਡ ਵਿੱਚ ਬਤੌਰ.....	ਵਜੋਂ ਸੇਵਾਵਾਂ ਨਿਭਾ ਰਿਹਾ ਹਾਂ।
4. ਇਸ ਸਬੰਧੀ ਕੁਝ ਵੀ ਲੁਕਾਇਆ ਜਾਂ ਛੁਪਾਇਆ ਨਹੀਂ ਗਿਆ ਹੈ।
5. ਪ੍ਰੋਜੈਕਟ ਸਬੰਧੀ ਪੁੱਛੇ ਗਏ ਪ੍ਰਸ਼ਨਾਂ ਦਾ ਉੱਤਰ ਕਿਸੇ ਭਰ ਜਾਂ ਦਫ਼ਤਰ ਵਿੱਚ ਲਈ ਦਿੱਤਾ ਗਿਆ ਹੈ।
6. ਉਕਤ ਦਿੱਤੀ ਗਈ ਸੂਚਨਾ ਮੇਰੇ/ਮੇਰੀ ਸਾਥ ਬੁਝ ਅਨੁਸਾਰ ਠੀਕ ਅਤੇ ਸਹੀ ਹੈ।
ਮਿਤੀ:
.....
ਖੋਜ ਨਿਗਰਾਨ ਦੇ ਹਸਤਾਖਰ	ਗਿਣਤੀਗਾਰ ਦੇ ਹਸਤਾਖਰ
.....

ਅਨੁਸਾਰੀ-2: ਜਨਤਕ ਸੁਣਵਾਈ ਦਾ ਨੋਟਿਸ

ਦਫਤਰ ਭੌਂ ਪ੍ਰਾਪਤੀ ਕੁਲੈਕਟਰ, ਸ਼ਹਿਰੀ ਵਿਕਾਸ ਵਿਭਾਗ,
(ਪੁੱਛਾ ਭਵਨ, ਸੈਕਟਰ 62, ਸਾਹਿਬਜ਼ਾਦਾ ਅਜੀਤ ਸਿੰਘ ਨਗਰ)

ਸੇਵਾ ਵਿਖੇ,

ਸਰਪੰਚ,
ਪਿੰਡ ਭਾਗੋ ਮਾਜਰਾ ਅਤੇ ਮਾਣਕ ਮਾਜਰਾ
ਤਹਿਸੀਲ ਮੋਹਾਲੀ,
ਜ਼ਿਲ੍ਹਾ ਸਾਹਿਬਜ਼ਾਦਾ ਅਜੀਤ ਸਿੰਘ ਨਗਰ।

ਮੀਮੋ ਨੰ: ਐਮ.ਏ/ਐਲ.ਏ.ਸੀ/2021/
ਮਿਤੀ:

ਵਿਸ਼ਾ:- ਸਾਹਿਬਜ਼ਾਦਾ ਅਜੀਤ ਸਿੰਘ ਨਗਰ ਮਾਸਟਰ ਪਲੈਨ ਸੈਕਟਰ 96/97, 106/107 ਅਤੇ 109/110 ਨੂੰ 200 ਫੁੱਟ ਵੰਡਦੀ ਸੜਕ ਦੀ ਸਮਾਜਿਕ ਪ੍ਰਭਾਵ ਮੁਲਾਂਕਣ (ਐਸ.ਆਈ.ਏ), ਦੀ ਭੌਂ ਪ੍ਰਾਪਤੀ ਲਈ ਪਿੰਡ ਭਾਗੋ ਮਾਜਰਾ ਅਤੇ ਮਾਣਕ ਮਾਜਰਾ ਤਹਿਸੀਲ ਮੋਹਾਲੀ, ਜ਼ਿਲ੍ਹਾ ਸਾਹਿਬਜ਼ਾਦਾ ਅਜੀਤ ਸਿੰਘ ਨਗਰ ਦੀ ਸਮਾਜਿਕ ਪ੍ਰਭਾਵ ਮੁਲਾਂਕਣ (ਐਸ.ਆਈ.ਏ) ਦੀ ਧਾਰਾ 5 ਤਹਿਤ ਨਿੱਜੀ ਸੁਣਵਾਈ ਸਬੰਧੀ।

ਵਿਸ਼ਾ ਅੰਕਿਤ ਸਕੀਮ ਸਮਾਜਿਕ ਪ੍ਰਭਾਵ ਮੁਲਾਂਕਣ (ਐਸ.ਆਈ.ਏ) ਦੀ ਨੋਟੀਫਿਕੇਸ਼ਨ ਨੰਬਰ 06/05/2021-6ਮਉ1/454 ਮਿਤੀ 08.03.2021 ਰਾਹੀਂ ਪ੍ਰਕਾਸ਼ਿਤ ਕਰਵਾਈ ਗਈ ਸੀ, ਜਿਸ ਦੀ ਡਰਾਫਟ ਰਿਪੋਰਟ ਗੁਰੂ ਨਾਨਕ ਦੇਵ ਯੂਨੀਵਰਸਿਟੀ, ਅਮ੍ਰਿਤਸਰ (ਪੰਜਾਬ) ਵੱਲੋਂ ਤਿਆਰ ਕੀਤੀ ਗਈ ਹੈ। ਇਸ ਰਿਪੋਰਟ ਤੇ ਪ੍ਰਭਾਵਿਤ ਪਿੰਡਾਂ ਦੇ ਭੌਂ ਮਾਲਕਾਂ ਦੀ ਟਿੱਪਣੀ ਭੌਂ ਪ੍ਰਾਪਤੀ ਕੁਲੈਕਟਰ, ਗਮਾਡਾ, ਸਾਹਿਬਜ਼ਾਦਾ ਅਜੀਤ ਸਿੰਘ ਨਗਰ ਜੀ ਵੱਲੋਂ ਲਈ ਜਾਣੀ ਹੈ, ਜਿਸ ਦੀ ਜਨਤਕ ਸੁਣਵਾਈ ਮਿਤੀ 02.07.2021 ਨੂੰ ਗੁਰੂਦੁਆਰਾ ਪਿੰਡ ਭਾਗੋ ਮਾਜਰਾ ਵਿਖੇ ਬਾਅਦ ਦੁਪਹਿਰ 03:30 ਵਜੇ ਕੀਤੀ ਜਾਣੀ ਹੈ। ਇਸ ਲਈ ਇਸ ਨੂੰ ਅਤਿ ਜ਼ਰੂਰੀ ਸਮਝਿਆ ਜਾਵੇ ਅਤੇ ਹਾਜ਼ਰ ਹੋਣਾ ਯਕੀਨੀ ਬਣਾਇਆ ਜਾਵੇ।

ਭੌਂ ਪ੍ਰਾਪਤੀ ਕੁਲੈਕਟਰ

ਪਿੱਠ ਅੰਕਣ ਨੰ: ਐਮ.ਏ/ਐਲ.ਏ.ਸੀ/2021/ 74877 ਮਿਤੀ: 30/6/21

ਉਪਰੋਕਤ ਦਾ ਉਤਾਰਾ:-

- (1) ✓ The Head, (SIA) units Guru Nanak Dev University, Amritsar, (Punjab) ਨੂੰ ਭੇਜ ਕੇ ਲਿਖਿਆ ਜਾਂਦਾ ਹੈ ਕਿ ਉਕਤ ਮਿਤੀ ਨੂੰ ਆਪਣੀ ਰਿਪੋਰਟ ਨਾਲ ਲੈ ਕੇ ਪੰਚਾਇਤਾਂ ਤੋਂ ਟਿੱਪਣੀ ਨੋਟ ਕੀਤੀ ਜਾਵੇ।

ਭੌਂ ਪ੍ਰਾਪਤੀ ਕੁਲੈਕਟਰ

ਅਨੁਸਾਰੀ-3: ਮਿਤੀ 02/07/2021 ਨੂੰ ਹੋਈ ਜਨਤਕ ਸੁਣਵਾਈ ਦਾ ਸੁਝਾਅ

'ਐਲ.ਏ.ਆਰ.ਆਰ. ਐਕਟ (L.A.R.R. Act), 2013' ਦੇ ਉਪਬੰਧਾਂ ਦੇ ਅਨੁਸਾਰ, "ਜਦੋਂ ਵੀ ਧਾਰਾ 4 ਦੇ ਅਧੀਨ ਸਮਾਜਿਕ ਪ੍ਰਭਾਵ ਮੁਲਾਂਕਣ ਤਿਆਰ ਕਰਨ ਦੀ ਲੋੜ ਹੁੰਦੀ ਹੈ, ਤਾਂ ਸਰਕਾਰ ਇਹ ਸੁਨਿਸ਼ਚਿਤ ਕਰੇਗੀ ਕਿ ਤਾਰੀਖ਼ ਬਾਰੇ ਪ੍ਰਚਾਰ ਕਰਨ ਤੋਂ ਬਾਅਦ ਪ੍ਰਭਾਵਤ ਖੇਤਰ ਵਿੱਚ ਉਚਿਤ ਜਨਤਕ ਸੁਣਵਾਈ ਕੀਤੀ ਜਾਵੇ, ਜਨਤਕ ਸੁਣਵਾਈ ਦਾ ਸਮਾਂ ਅਤੇ ਸਥਾਨ, ਪ੍ਰਭਾਵਤ ਪਰਿਵਾਰਾਂ ਦੇ ਵਿਚਾਰਾਂ ਨੂੰ ਦਰਜ ਕਰਨ ਅਤੇ ਸਮਾਜਿਕ ਪ੍ਰਭਾਵ ਮੁਲਾਂਕਣ ਰਿਪੋਰਟ ਵਿੱਚ ਸ਼ਾਮਲ ਕੀਤੇ ਜਾਣ ਬਾਰੇ ਕਿਹਾ ਹੈ।" 'ਐਲ.ਏ.ਆਰ.ਆਰ. ਐਕਟ (L.A.R.R. Act), 2013' ਦੀ ਧਾਰਾ 5 ਅਧੀਨ ਇਸ ਵਿਵਸਥਾ ਨੂੰ ਧਿਆਨ ਵਿੱਚ ਰੱਖਦਿਆਂ, ਜਨਤਕ ਸੁਣਵਾਈ 2 ਜੁਲਾਈ, 2021 ਨੂੰ ਗੁਰਦੁਦਵਾਰਾ ਸਾਹਿਬ, ਪਿੰਡ ਭਾਗੋ ਮਾਜਰਾ, ਐਸ.ਏ.ਐਸ. ਨਗਰ ਵਿਖੇ ਕੀਤੀ ਗਈ ਸੀ। ਇਹ ਅਭਿਆਸ ਉਸੇ ਪਿੰਡ ਵਿਖੇ ਗਮਾਡਾ ਵੱਲੋਂ 26.6563 ਏਕੜ ਦੇ ਪ੍ਰਸਤਾਵਿਤ ਜ਼ਮੀਨ ਐਕੁਆਇਰ ਤੋਂ ਪ੍ਰਭਾਵਤ ਹੋਣ ਵਾਲੇ ਪਰਿਵਾਰਾਂ ਦੇ ਵਿਚਾਰਾਂ ਦਾ ਪਤਾ ਲਗਾਉਣ ਅਤੇ ਰਿਕਾਰਡ ਕਰਨ ਲਈ ਕੀਤਾ ਗਿਆ ਸੀ।

ਜਨਤਕ ਸੁਣਵਾਈ ਵਿੱਚ ਪ੍ਰਭਾਵਤ ਪਰਿਵਾਰਾਂ, ਗਮਾਡਾ (ਪ੍ਰਾਪਤੀ ਸੰਸਥਾ) ਦੇ ਨੁਮਾਇੰਦੇ, ਮਾਲ ਵਿਭਾਗ ਦੇ ਅਧਿਕਾਰੀ, ਅਤੇ ਐਸ.ਆਈ.ਏ ਅਧਿਕਾਰੀ ਕਰਨ ਵਾਲੇ ਸੋਸ਼ਲ ਪ੍ਰਭਾਵ ਮੁਲਾਂਕਣ ਟੀਮ ਨੇ ਸ਼ਿਰਕਤ ਕੀਤੀ। ਐਸ.ਆਈ.ਏ ਦੀ ਟੀਮ ਨੇ ਸਾਰੀ ਪ੍ਰਕਿਰਿਆ ਸਮਝਾਉਣ ਵਿੱਚ ਸਹਾਇਤਾ ਕੀਤੀ ਅਤੇ ਸਾਰੇ ਭਾਗੀਦਾਰਾਂ ਖਾਸਕਰ ਗ੍ਰਾਮ ਪੰਚਾਇਤ ਦੇ ਮੈਂਬਰਾਂ ਨੂੰ ਜਨਤਕ ਸੁਣਵਾਈ ਦੀ ਮਹੱਤਤਾ ਅਤੇ ਉਦੇਸ਼ ਵਿਸਥਾਰ ਵਿੱਚ ਦੱਸਿਆ। (ਭਾਗੀਦਾਰਾਂ ਦੀ ਸੂਚੀ ਅਨੁਸਾਰੀ-5 ਵਿੱਚ ਹੈ)

ਜਨਤਕ ਸੁਣਵਾਈ ਦੌਰਾਨ ਪ੍ਰਸਤਾਵਿਤ ਭੋਂ ਪ੍ਰਾਪਤੀ ਸੰਬੰਧੀ ਵੱਖ ਵੱਖ ਪਹਿਲੂਆਂ ਬਾਰੇ ਵਿਸਥਾਰ ਨਾਲ ਵਿਚਾਰ ਵਟਾਂਦਰੇ ਕੀਤੇ ਗਏ, ਅਤੇ ਪੰਚਾਇਤ ਨੂੰ ਆਪਣੇ ਵਿਚਾਰਾਂ ਨੂੰ ਦਰਜ ਕਰਾਉਣ ਲਈ ਬੇਨਤੀ ਕੀਤੀ ਗਈ, ਤਾਂ ਜੋ ਉਨ੍ਹਾਂ ਨੂੰ ਅੰਤਮ ਸਮਾਜਿਕ ਪ੍ਰਭਾਵ ਮੁਲਾਂਕਣ ਰਿਪੋਰਟ ਵਿੱਚ ਸ਼ਾਮਲ ਕੀਤਾ ਜਾ ਸਕੇ। 'ਐਲ.ਏ.ਆਰ.ਆਰ. ਐਕਟ (L.A.R.R. Act), 2013' ਦੀਆਂ ਯੋਜਨਾਵਾਂ ਅਨੁਸਾਰ ਸਾਰੀ ਪ੍ਰਕਿਰਿਆ ਨੂੰ ਵੀਡੀਓ ਰੂਫਡ ਕੀਤਾ ਗਿਆ ਸੀ। ਪੰਚਾਇਤ ਦੀ ਤਿਆਰੀ ਦਾ ਵੇਰਵਾ ਜਿਵੇਂ ਕਿ ਉਨ੍ਹਾਂ ਨੇ ਜਨਤਕ ਸੁਣਵਾਈ ਦੌਰਾਨ ਦੱਸਿਆ ਹੈ:

- ❖ ਜਨਤਕ ਸੁਣਵਾਈ ਦੌਰਾਨ ਸਾਰੇ ਨੁਮਾਇੰਦਿਆਂ ਨੇ ਗਮਾਡਾ ਵੱਲੋਂ ਦਿੱਤੀ ਗਈ ਸੰਪਤੀ ਨੰਬਰ ਦੀ ਅਲਾਟਮੈਂਟ ਲਈ ਰਸੀਦਾਂ ਅਨੁਸਾਰ ਢੁਕਵੇਂ ਮੁਆਵਜ਼ਾ ਦੇਣ ਦੀ ਮੰਗ ਕੀਤੀ ਹੈ।
- ❖ ਸ਼ਹਿਰੀ ਖੇਤਰ ਦੇ ਅਨੁਸਾਰ ਪੂਰੇ ਮੋਹਾਲੀ ਵਿੱਚ ਜ਼ਮੀਨ ਦੇ ਮੁਆਵਜ਼ੇ ਦੇ ਸਮਾਨ ਭਾਅ ਹੋਣੇ ਚਾਹੀਦੇ ਹਨ।
- ❖ ਪ੍ਰਭਾਵਿਤ ਅਬਾਦੀ ਖੇਤਰ ਦੇ ਅੰਦਰ ਜਾਇਦਾਦ ਦੇ ਕਬਜ਼ੇ ਵਾਲੇ ਸੰਪਤੀਆਂ ਦੇ ਮੈਂਬਰਾਂ ਨੂੰ ਮੁਆਵਜ਼ਾ ਦਿੱਤਾ ਜਾਣਾ ਚਾਹੀਦਾ ਹੈ।

ਅਨੁਸਾਰੀ-4: ਜਨਤਕ ਸੁਣਵਾਈ ਦੀਆਂ ਤਸਵੀਰਾਂ ਮਿਤੀ 02/07/2021



ਅਨੁਸਾਰੀ-5: ਜਨਤਕ ਸੁਣਵਾਈ ਵਿੱਚ ਹਿੱਸਾ ਲੈਣ ਵਾਲਿਆਂ ਦੀ ਸੂਚੀ ਮਿਤੀ 02/07/2021

1

ਹਾਜ਼ਰੀ ਰਿਪੋਰਟ

ਵਿਸ਼ਾ:- ਸਾਹਿਬਜ਼ਾਦਾ ਅਜੀਤ ਸਿੰਘ ਨਗਰ ਮਾਸਟਰ ਪਲੈਨ ਸੈਕਟਰ 96/97, 106/107 ਅਤੇ 109/110 ਨੂੰ 200 ਫੁੱਟ ਵੱਡਦੀ ਸੜਕ ਦੀ ਸਮਾਜਿਕ ਪ੍ਰਭਾਵ ਮੁਲਾਂਕਣ (ਐਸ.ਆਈ.ਏ), ਦੀ ਭੌ ਪ੍ਰਾਪਤੀ ਲਈ ਪਿੰਡ ਭਾਗੋ ਮਾਜਰਾ ਅਤੇ ਮਾਣਕ ਮਾਜਰਾ ਤਹਿਸੀਲ ਮੋਹਾਲੀ, ਜਿਲ੍ਹਾ ਸਾਹਿਬਜ਼ਾਦਾ ਅਜੀਤ ਸਿੰਘ ਨਗਰ ਦੀ ਸਮਾਜਿਕ ਪ੍ਰਭਾਵ ਮੁਲਾਂਕਣ (ਐਸ.ਆਈ.ਏ) ਦੀ ਧਾਰਾ 5 ਤਹਿਤ ਨਿੱਜੀ ਸੁਣਵਾਈ ਦੀ ਮੀਟਿੰਗ ਮਿਤੀ 02.07.2021 ਸਬੰਧੀ।

ਲੜੀ ਨੰਬਰ	ਨਾਮ	ਪਿੰਡ ਦਾ ਨਾਮ	ਮੋਬਾਇਲ ਨੰਬਰ	ਹਸਤਾਖਰ
(1)		ਮਾਣਕ ਮਾਜਰਾ	959261146	
(2)	Chakraborty Singh	Manak Majra	9815077506	
(3)	Chakraborty Singh	u u	9814810550	
(4)	ਬਲਦੇਵ ਸਿੰਘ	ਮਾਣਕ ਮਾਜਰਾ	9779135537	
(5)	Kamal Kaur Singh	ਮਾਣਕ ਮਾਜਰਾ	6280857616	
(6)	ਜਸਦੇਵ ਸਿੰਘ	ਮਾਣਕ ਮਾਜਰਾ	99147-25490	ਜਸਦੇਵ ਸਿੰਘ
(7)	ਰਜਦੇਵ ਸਿੰਘ	ਭਾਗੋ ਮਾਜਰਾ	9877458835	ਰਜਦੇਵ ਸਿੰਘ
(8)	ਜਸਦੇਵ ਸਿੰਘ	ਭਾਗੋ ਮਾਜਰਾ	9876234441	ਜਸਦੇਵ ਸਿੰਘ
(9)	ਜਸਦੇਵ ਸਿੰਘ	ਭਾਗੋ ਮਾਜਰਾ	95050666	ਜਸਦੇਵ ਸਿੰਘ
(10)	ਗੁਰਪ੍ਰੀਤ ਸਿੰਘ	ਭਾਗੋ ਮਾਜਰਾ	8194830313	
(11)				
(12)				
(13)				
(14)				
(15)				

ਅਨੁਸਾਰੀ-6: ਮਾਹਰ ਸਮੂਹ ਵੱਲੋਂ ਸਮੀਖਿਆ ਮਿਤੀ 22/09/2021

'ਐਲ.ਏ.ਆਰ.ਆਰ. ਐਕਟ (L.A.R.R. Act), 2013' ਦੇ ਉਪਬੰਧਾਂ ਦੇ ਅਨੁਸਾਰ, "ਜਦੋਂ ਵੀ ਕਿਸੇ ਸਮਾਜਿਕ ਪ੍ਰਭਾਵ ਮੁਲਾਂਕਣ ਨੂੰ ਸੈਕਸ਼ਨ -7 ਦੇ ਤਹਿਤ ਤਿਆਰ ਕਰਨ ਦੀ ਜ਼ਰੂਰਤ ਹੁੰਦੀ ਹੈ, ਉਹਦੇ, 'ਇੱਕ ਮਾਹਰ ਸਮੂਹ ਦੁਆਰਾ ਸਮਾਜਿਕ ਪ੍ਰਭਾਵ ਮੁਲਾਂਕਣ ਰਿਪੋਰਟ ਦਾ ਮੁਲਾਂਕਣ ਕੀਤਾ ਜਾਂਦਾ ਹੈ", ਉਚਿਤ ਸਰਕਾਰ ਸਮਾਜਿਕ ਪ੍ਰਭਾਵ ਮੁਲਾਂਕਣ ਦੀ ਰਿਪੋਰਟ ਨੂੰ ਯਕੀਨੀ ਬਣਾਏਗੀ ਅਤੇ ਉਸਦਾ ਮੁਲਾਂਕਣ ਇੱਕ ਸੁਤੰਤਰ ਬਹੁ-ਅਨੁਸ਼ਾਸਨੀ ਮਾਹਰ ਸਮੂਹ ਦੁਆਰਾ ਕੀਤਾ ਜਾਂਦਾ ਹੈ। 'ਐਲ.ਏ.ਆਰ.ਆਰ. ਐਕਟ (L.A.R.R. Act), 2013' ਦੀ ਧਾਰਾ-7 ਦੇ ਅਧੀਨ ਇਸ ਵਿਵਸਥਾ ਨੂੰ ਧਿਆਨ ਵਿੱਚ ਰੱਖਦੇ ਹੋਏ, ਇੱਕ ਮਾਹਰ ਸਮੂਹ ਸਮੀਖਿਆ ਮੀਟਿੰਗ ਸ਼੍ਰੀ ਕੇ.ਐਸ. ਸਿੱਧੂ (ਸੇਵਾਮੁਕਤ ਆਈ.ਏ.ਐਸ) ਦੀ ਪ੍ਰਧਾਨਗੀ ਹੇਠ 22 ਸਤੰਬਰ, 2021 ਨੂੰ ਕਮੇਟੀ ਰੂਮ, ਤੀਜੀ ਮੰਜ਼ਿਲ, ਪੁੱਡਾ ਭਵਨ ਵਿਖੇ ਹੋਈ ਸੀ।

ਮਾਹਰ ਸਮੂਹ ਤੋਂ ਇਲਾਵਾ, ਮੀਟਿੰਗ ਵਿੱਚ ਗਮਾਡਾ (ਪ੍ਰਾਪਤੀ ਸੰਸਥਾ) ਦੇ ਨੁਮਾਇੰਦੇ, ਗ੍ਰਾਮ ਪੰਚਾਇਤ ਅਤੇ ਸਮਾਜਿਕ ਪ੍ਰਭਾਵ ਮੁਲਾਂਕਣ ਟੀਮ ਦੇ ਨੁਮਾਇੰਦੇ ਸ਼ਾਮਲ ਹੋਏ, ਜਿਨ੍ਹਾਂ ਨੇ ਐਸ.ਆਈ.ਏ. ਅਧਿਐਨ ਕੀਤਾ। ਐਸ.ਆਈ.ਏ. ਦੀ ਟੀਮ ਨੇ ਪੂਰੀ ਪ੍ਰਕਿਰਿਆ ਸਮਝਾਉਣ ਵਿੱਚ ਸਹਾਇਤਾ ਕੀਤੀ ਅਤੇ ਵਿਸਥਾਰ ਨਾਲ ਅਧਿਐਨ ਬਾਰੇ ਦੱਸਿਆ, ਜੋ ਇਸ ਉਦੇਸ਼ ਨੂੰ ਪੂਰਾ ਕਰਨ ਲਈ ਕੀਤਾ ਗਿਆ ਸੀ। (ਹਿੱਸੇਦਾਰਾਂ ਦੇ ਸੂਚੀ ਅੰਤਿਕਾ-8 ਵਿੱਖੇ)

ਸਮਾਜਿਕ ਪ੍ਰਭਾਵ ਮੁਲਾਂਕਣ (ਐਸ.ਆਈ.ਏ.) ਦਾ ਅਧਿਐਨ ਭੌਤਿਕ ਯੋਜਨਾਬੰਦੀ ਅਤੇ ਆਰਕੀਟੈਕਚਰ ਵਿਭਾਗ, ਗੁਰੂ ਨਾਨਕ ਦੇਵ ਯੂਨੀਵਰਸਿਟੀ, ਅੰਮ੍ਰਿਤਸਰ ਦੁਆਰਾ ਕੀਤਾ ਗਿਆ, ਜਿਸ ਨੇ ਡਰਾਫਟ ਐਸ.ਆਈ.ਏ. ਸਟੱਡੀ ਰਿਪੋਰਟ ਸੌਂਪ ਦਿੱਤੀ, ਜਿਸਦਾ ਮੁਲਾਂਕਣ ਮਾਹਰ ਸਮੂਹ ਦੁਆਰਾ ਕੀਤਾ ਗਿਆ ਹੈ, ਜਿਸ ਵਿੱਚ ਦੋ ਗੈਰ-ਅਧਿਕਾਰਤ ਸਮਾਜਿਕ ਵਿਗਿਆਨੀ (ਪ੍ਰੋ. ਰਾਜੇਸ਼ ਗਿੱਲ ਅਤੇ ਪ੍ਰੋ. ਰਮਨਜੀਤ ਕੌਰ ਜੌਹਲ), ਵਖ-ਵਖ ਪਿੰਡਾਂ ਦੀ ਪੰਚਾਇਤ ਦੇ ਨੁਮਾਇੰਦੇ ਸਨ (ਮਾਹਰ ਸਮੂਹ ਸਮੀਖਿਆ ਮੀਟਿੰਗ ਦੀਆਂ ਜਾਦਗਾਰੀ ਅੰਤਿਕਾ-7 ਵਿੱਖੇ ਹੈਂ)

ਮਾਹਰ ਸਮੂਹ ਨੇ ਖੋਜਾਂ ਬਾਰੇ ਪ੍ਰਸੰਸਾ ਕੀਤੀ ਅਤੇ ਵੀਸੀ ਦੌਰਾਨ ਹੇਠ ਲਿਖੇ ਸੁਝਾਅ ਦਿੱਤੇ ਗਏ –

- ਫੋਕਲ ਪੁਆਇੰਟ ਨੂੰ ਨੇੜਲੀਆਂ ਥਾਵਾਂ ਤੇ ਤਬਦੀਲ ਕੀਤਾ ਜਾਣਾ ਚਾਹੀਦਾ ਹੈ।
- ਇਸ ਤੋਂ ਇਲਾਵਾ, ਕਮੇਟੀ ਮੈਂਬਰਾਂ ਨੇ ਗਮਾਡਾ ਅਧਿਕਾਰੀਆਂ ਨੂੰ ਨਿਰਦੇਸ਼ ਦਿੱਤੇ ਕਿ ਇਹ ਸੁਨਿਸ਼ਚਿਤ ਕੀਤਾ ਜਾਵੇ ਕਿ ਸਾਰੇ ਘਰਾਂ ਦਾ ਜਿੰਨਾ ਸੰਭਵ ਹੋ ਸਕੇ, ਨੇੜੇ ਦਾ ਪੁਨਰਵਾਸ ਕੀਤਾ ਜਾਵੇ। ਇਹਦਾ ਭਾਵ, ਨਵੇਂ ਘਰ ਮੌਜੂਦਾ ਘਰ ਨਾਲੋਂ ਬਹੁਤ ਦੂਰ ਨਹੀਂ ਹੋਣੇ ਚਾਹੀਦੇ ।

ਮਾਹਰ ਸਮੂਹ ਇਸ ਰਾਏ ਨਾਲ ਸਹਿਮਤ ਹੋ ਗਿਆ ਸੀ ਕਿ ਪ੍ਰਸਤਾਵਿਤ ਸ਼ਹਿਰੀ ਵਿਕਾਸ ਨੂੰ 'ਐਲ.ਏ.ਆਰ.ਆਰ. ਐਕਟ (L.A.R.R. Act), 2013' ਦੇ ਭਾਗ-2(i)(e) ਵਿੱਚ ਦਰਸਾਇਆ ਗਿਆ ਹੈ, ਇਸ ਲਈ, ਇਹ ਜਨਤਕ ਉਦੇਸ਼ ਦੀ ਪੂਰਤੀ ਕਰਦਾ ਹੈ। ਸਮਾਜਿਕ ਪ੍ਰਭਾਵ ਰਿਪੋਰਟ ਦਾ ਮੁਲਾਂਕਣ ਕਰਦੇ ਹੋਏ, ਕਮੇਟੀ ਨੇ ਪਾਇਆ ਹੈ ਕਿ ਪ੍ਰਸਤਾਵਿਤ ਸੜਕ ਨੂੰ S.A.S. ਨਗਰ ਦੇ ਮਾਸਟਰ ਪਲਾਨ ਅਨੁਸਾਰ ਲਾਗੂ ਕੀਤਾ ਜਾ ਰਿਹਾ ਹੈ। ਇਸ ਲਈ, ਇਸ ਯੋਜਨਾਬੱਧ ਵਿਕਾਸ ਦੇ ਅਧੀਨ ਕੋਈ ਸੰਭਵ ਵਿਕਲਪ ਨਹੀਂ ਹਨ ਅਤੇ ਪ੍ਰਾਪਤੀ ਲਈ ਪ੍ਰਸਤਾਵਿਤ ਜ਼ਮੀਨ ਘੱਟੋ ਘੱਟ ਲੋੜੀਂਦੀ ਹੈ। ਜਦੋਂ ਕਿ ਸਬੰਧਤ ਪਿੰਡਾਂ ਦੇ ਸਰਪੰਚਾਂ ਨੇ ਜ਼ਮੀਨ ਗ੍ਰਹਿਣ ਕਰਨ ਦੀ ਪ੍ਰਕਿਰਿਆ ਨੂੰ ਤੇਜ਼ੀ ਨਾਲ ਕਰਨ ਦੀ ਬੇਨਤੀ ਕੀਤੀ ਹੈ।

ਮੀਟਿੰਗ ਦੀ ਸਮਾਪਤੀ ਵੇਲੇ ਸ਼ਾਮਲ ਭਾਗੀਦਾਰਾਂ ਨੇ ਪ੍ਰਧਾਨ ਦਾ ਧੰਨਵਾਦ ਕੀਤਾ ।

ਅਨੁਸਾਰੀ-7: ਮਾਹਰ ਸਮੂਹ ਵੱਲੋਂ ਸਮੀਖਿਆ ਦੀਆਂ ਤਸਵੀਰਾਂ ਮਿਤੀ 22/09/2021



ਅਨੁਸਾਰੀ-8: ਮਾਹਰ ਸਮੂਹ ਵਿੱਚ ਹਿੱਸਾ ਲੈਣ ਵਾਲਿਆਂ ਦੀ ਸੂਚੀ

Attendance sheet for meeting of expert group of Social Impact Assessment Appraisal Committee for scheme namely 200 ft wide road dividing sector 96/97 , 106/107 , 109/110 at Puda Bhawan on Dated 22-092021

Sr No	Name	Village Name	Mobile no	Signature
1.	Karmaldeep Singh	Manak Majra	9779510059	Karmaldeep Singh
2.	Karam Singh	Kuziadi	9316023900	Karam Singh
3.	Dada Preet Singh	ਗੜ੍ਹ ਗਾਵੜੀ	9463977183	Preet Singh
4.	Sunder Singh	Manak Majra	9815039034	Sunder Singh
5.	Taplocha Singh	Manak Majra	9501739684	Taplocha Singh
6.	ਗੋਪਾਲ ਸਿੰਘ	ਬਿੰਡ ਗਾਵੜੀ ਮਾਜਰਾ	99147-85480	Gopal Singh
7.	ਗੋਪਾਲ ਸਿੰਘ	ਬਿੰਡ ਗਾਵੜੀ ਮਾਜਰਾ	98781 93520	Gopal Singh
8.	ਗੋਪਾਲ ਸਿੰਘ	ਬਿੰਡ ਗਾਵੜੀ ਮਾਜਰਾ	8054068796	Gopal Singh
9.	ਗੋਪਾਲ ਸਿੰਘ	" "	9874638656	Gopal Singh
10.	ਗੋਪਾਲ ਸਿੰਘ	" "	90410 39984	Gopal Singh
11.	ਗੋਪਾਲ ਸਿੰਘ	ਬਿੰਡ ਗਾਵੜੀ ਮਾਜਰਾ	9815638074	Gopal Singh
12.	ਗੋਪਾਲ ਸਿੰਘ	ਬਿੰਡ ਗਾਵੜੀ ਮਾਜਰਾ	9855505501	Gopal Singh
13.	ਗੋਪਾਲ ਸਿੰਘ	ਬਿੰਡ ਗਾਵੜੀ ਮਾਜਰਾ	9215000001	Gopal Singh
14.	ਗੋਪਾਲ ਸਿੰਘ	ਬਿੰਡ ਗਾਵੜੀ ਮਾਜਰਾ	9876320395	Gopal Singh
15.	Dr Gopal Johari	SIA Team, GNDU	9356002631	Gopal Johari
16.	Mohit Soni	SIA Team "	7976758850	Mohit Soni
	Kamraj K. Jhal	Member, Expert Group	9888371079	K. Jhal
	Rajesh Gill	Member, Expert Group	9412041579	Rajesh Gill
	K. S. Sidhu	Chairman Expert Group	9872465441	K. S. Sidhu
